

МОСКВА



СНИМКИ СЪ ВИДОВЪ

III

МОСКВА.

СНИМКИ СЪ ВИДОВЪ МѢСТНОСТЕЙ, ХРАМОВЪ, ЗДАНІЙ И ДРУГИХЪ СООРУЖЕНІЙ.

III. - 12

1886.

ИСТОРИЧЕСКАЯ
БИБЛИОТЕКА

026284

УДК 94(074)
Историческая библиотека
32327

МОСКВА.

СНИМКИ СЪ ВИДОВЪ МѢСТНОСТЕЙ, ХРАМОВЪ, ЗДАНИЙ И ДР. СООРУЖЕНІЙ.

III.

I.—IX.—Изъ „Описанія путешествія по Россіи барона Мейерберга въ 1661 и 1662 г.“ (изд. Аделунга 1827 г.):

1) Общій видъ Москвы (на 3 листахъ—А, В и В) 1661 г.

Показанныя на изображеніи цифры объяснены такъ: 1—Швѣтинская (?) башня на Москвѣ-рѣкѣ; 2—Константиновскія врата; 3—жилище Ивана Васильевича Морозова; 4—жилище боярина князя Якова Куденетовича (Черкаскаго); 5—церковь Меркурія Смоленскаго; 6—церковь св. Троицы или Иерусалимская; 7—башня и церковь св. Іоанна Великаго; 8—церковь Рождества Богородицы; 9—церковь св. Маріи; 10—врата Спасителя, надъ коими находятся часы; башня сія называется Фроловскою; 15—врата св. Николая; 16—Посольскій дворъ; 17—Тайницкія врата; 18—Водяная башня; 19—Бѣлгородъ или Царь-городъ; 20—мельница, при коей Яуза впадаетъ въ рѣку Москву; 21—Яузскія врата; 22—старое Нѣмецкое кладбище; 23—Серпуховскія врата; 24—Калужскія врата.

2) Видъ Кремля изъ Замоскворѣчья (на 2 листахъ—А и Б) 1661 г.

Въ подписи обозначено: Тайницкія ворота, гдѣ патриархъ трижды въ годъ освящаетъ воду.

3) Кремль и Покровскій соборъ (на 2 листахъ—А и Б) 1662 г.

Цифры объяснены такъ: 1—Свѣтенская (?) башня на Москвѣ-рѣкѣ; 2—Константиновскія ворота; 3—жилище Ивана Васильевича Морозова; 4—жилище боярина князя Якова Куденетовича; 5—церковь св. Меркурія Смоленскаго; 6—Троицкая или Иерусалимская церковь; 7—башня и церковь Ивана Великаго; 8—церковь Рождества Пресв. Богор.; 9—церковь Пресв. Богородицы; 10—Спасскія врата; башня называется Фроловскою; 11—В... .й (Вознесенскій) монастырь; 12—Троицкій монастырь; 13—Сергіевская церковь; 14—жилище Бориса Михайловича Лыкова; 15—Никольскія врата; 16—Неглинская башня; 17—возвышенное мѣсто для присутствія при зрѣлищахъ; 18—Земскій приказъ.

4) Внутренность Посольскаго двора въ Китаѣ-городѣ (на Ильинкѣ) 1661 г.

5) Нѣмецкая слобода на р. Яузѣ 1661 г. (Видъ съ подписью: Новая Иноземная слобода въ Москвѣ, видимая съ Покровскихъ воротъ съ восточной стороны).

X.—Изъ „Описанія путешествія по Россіи Таннера въ 1678 г.“ (Нюренбергъ 1689 г.):

Кремль.

XI и XII.—Изображенія Кремля на иконахъ:

1) На иконѣ св. Алексія митрополита въ церкви Николая чуд. въ Хамовникахъ, писанная въ 1686 г. (напечатано съ снимка ея, помѣщенного въ „Памятникахъ древняго художества въ Россіи А. А. Мартынова“ 1850 г.)

2) На иконѣ св. Василія блаженнаго въ церкви Никиты муч. въ Старой Басманной (напечатано съ перерисованнаго фотографическаго снимка).

XIII—XXVI.— 14 маленькихъ гравюръ, сдѣланныхъ по рисункамъ М. Махаева:

1) Видъ Кремля въ Москвѣ съ Каменнаго моста чрезъ Москву-рѣку.

2) Видъ Успенскаго собора и Грановитой палаты съ частию Ивана Великаго.

3) Видъ Кремлевскаго стараго дворца (vieux Palais de Tsars) съ Краснымъ крыльцомъ и Золотою рѣшеткою.

4) Красное крыльцо и Грановитая палата.

5) Видъ новаго дворца въ Кремлѣ съ южной стороны.

6) Новый Императорскій дворецъ въ Кремлѣ съ галеріями стараго дворца.

7) Видъ Московскаго лѣтняго дворца къ южной и западной сторонѣ.

1) Видъ Кремля изъ Замоскворѣчья.

2) Видъ триумфальныхъ воротъ изъ Землянаго города къ Тверской ямской.

3) Видъ триумфальныхъ воротъ на Тверской улицѣ въ Бѣломъ городѣ.

4) Видъ Воскресенскихъ триумфальныхъ воротъ отъ Куретнаго моста.

5) Видъ Воскресенскихъ триумфальныхъ воротъ между бібліотекой (Bibliothèque de l'Université) и Монетнымъ дворомъ.

6) Видъ Никольскихъ триумфальныхъ воротъ съ частию цейхгауза.

7) Видъ триумфальныхъ воротъ (Красныхъ) въ Земляномъ городѣ.

Первые 8 видовъ относятся къ половинѣ XVIII ст., а послѣдніе 6—къ 1775 г.

Это видно изъ имѣющихся такихъ же современныхъ имъ гравюръ съ подписями на нѣмецкомъ и французскомъ языкахъ (безъ означенія гравировъ). На одной изъ нихъ (изображающей Никольскія ворота) находится слѣдующая, общая всѣмъ, надпись, показывающая, что изображенные триумфальныя ворота представляютъ собой сооруженныя въ 1775 г. генераль-фельдмаршалу графу Румянцову: „Abbildung der Ehrenpforten, welche dem Russischkayserslichen Generalfeldmarschall Grafen Rumänzow in Moskwa 1775 errichtet worden“.

XXVII—XXIX.—3 вида тѣхъ же триумфальныхъ воротъ 1775 г., перерисованные, въ увеличенномъ размѣрѣ, Н. А. Мартыновымъ:

1) Никольскія ворота (видъ изъ Кремля).

2) Триумфальныя ворота въ Бѣломъ городѣ (у Страстнаго монастыря).

3) Старыя Триумфальныя ворота (на Тверской улицѣ у Землянаго вала).

XXX.—Видъ Кремля изъ-за Москвы-рѣки въ половинѣ XVIII ст. съ подписью „Видъ Кремля изъ Замоскворѣчья между Каменнымъ и Живымъ мостомъ къ полудню“.

XXXI и XXXII.—2 Фасада богадѣленъ (Арх. старыхъ дѣлъ; дѣла Управы Благочинія 1784 г.):

1) Каменная богадельня при выезде из Китая-города на Моховой по рѣкѣ Неглинной у стараго каменнаго моста, называемаго Троицкаго, въ приходѣ церкви Николая чуд. (дѣло № 198.238).

Приложенное изображеніе представляетъ фасадъ по Воздвиженкѣ, какъ видно изъ находящагося при немъ плана, въ которомъ, на мѣстахъ подѣ означенными на фасадѣ №№, показаны: 1—отдѣлочная харчевня; 2—блинная, а сзади ея—сѣни съ чуланами; 3—жилые покои, а сзади ихъ—дворъ; 4—часовня и 5—ограда.

2) Богадельня, называемая Тургеневской, что близъ Боровицкаго моста, по большой Моховой улицѣ (дѣло № 198.288).

XXXIII—XL. Изъ „Русской Старины“ А. А. Мартынова:

1) Село Измайлово въ началѣ XVIII ст. (съ гравюры Зубова).

2) Дворецъ въ селѣ Коломенскомъ въ концѣ XVIII ст. (съ рисунка Гильфердинга).

3) Дворцовыя ворота въ селѣ Коломенскомъ въ 1672 г.

4) Планъ мѣстности, прилегающей къ Воскресенскимъ воротамъ, въ XVII ст.

Цифры означаютъ: 1—Воскресенскія ворота; 2—караульня; 3—входъ на Китай; 4—Казанскій соборъ; 5—пожевой рядъ; 6—ветошной; 7—колокольный; 8—сѣдельный; 9—саадачный; 10—Николаевскій мостъ; 11—Никольскія ворота; 12—Кремль; 13—шелашъ квасной; 14—пушка; 15—Земскій приказъ.

5) Гербовыя ворота въ Кремль въ XVIII ст.

6) Боярская площадка въ Кремль до 1838 г.

7) Воскресенскія ворота съ прилегающими зданіями (видъ съ Тверской) въ 1859 г.

8) Варварскія ворота въ 1859 г.

XLI.—Кремлевскія Никольскія ворота послѣ взрыва 11 октября 1812 г. (съ литогр. вида К. Тромонина, приложеннаго при «Прибавленіяхъ къ Моск. губернскимъ вѣдомостямъ 1842 г.» № 42).

XLII.—Старообрядческій Преображенскій богадельный домъ (съ гравюры, на которой значится слѣдующее: Видъ съ западоюжной стороны старообрядческаго Преображенскаго богадельнаго дома въ Москвѣ. Основано въ 1771 г., заложенаго въ 1786 г., построенныхъ между 1800 и 1808 г.г., Высочайше утвержденнаго въ 1809 г. мая 15 дня въ Москвѣ. Издалъ граверъ Романъ Курятниковъ 1825 г.—Рисовалъ съ природы П.... Федоровъ. Гравировалъ Р..... Курятниковъ).

XLIII.—Старообрядческое Рогожское кладбище; видъ отъ 1-й версты за Покровской заставой (съ гравюры, изд. иждивеніемъ Андрея Семенова Пульченкова 25 августа 1833 г.)

XLIV.—Евангелическо-лютеранская церковь свв. ап. Петра и Павла близъ Маросейки 1835 г. (типогр. Лидрота).

XLV—XLVIII.—4 вида, литографированные въ Лондонѣ (въ ноябрѣ 1823 г.):

1) Кремль изъ-за Москворѣцкаго моста.

2) Кремль изъ-за Каменнаго моста.

3) Царская площадь въ Кремль.

4) Сенатская площадь тамъ же.

XLIX.—Фасадъ зданія, въ которомъ помѣщались: Городская Шестигласная дума и др. присутственныя мѣста (со стороны проѣзда отъ Красной площади къ Воскресенскимъ воротамъ) до 1874 г.

L—LIII.—4 фасада изъ „Архитектурнаго альбома, составленнаго при Коммисіи для строеній въ Москвѣ, 1832 г.“:

1) Бывшій дворецъ великаго князя Михаила Павловича на Остоженкѣ.

2) Бывшая Оружейная палата (зданіе, занимаемое нынѣ казармами) въ Кремль.

3) Тверскій частный домъ.

4) Пятницкій частный домъ.

LIV и LV.—2 вида изъ „Живописнаго и археологическаго путешествія по Россіи въ 1839 г. Анатолия Демидова“ (на франц. языкѣ.):

1) Кремль изъ-за Москвы-рѣки отъ Каменнаго моста (21 августа 1839 г.)

2) Кремлевскій теремъ съ задней стороны (11 октября 1839 г.)

LVI.—Видъ Яузскаго моста въ 1841 г. изъ „Матеріаловъ для статистики Москвы“ Гастева.

LVII.—Видъ съ Вшивой горки, снятый фотографіей „Шереръ, Набгольцъ и К^о“ около 1865 г.



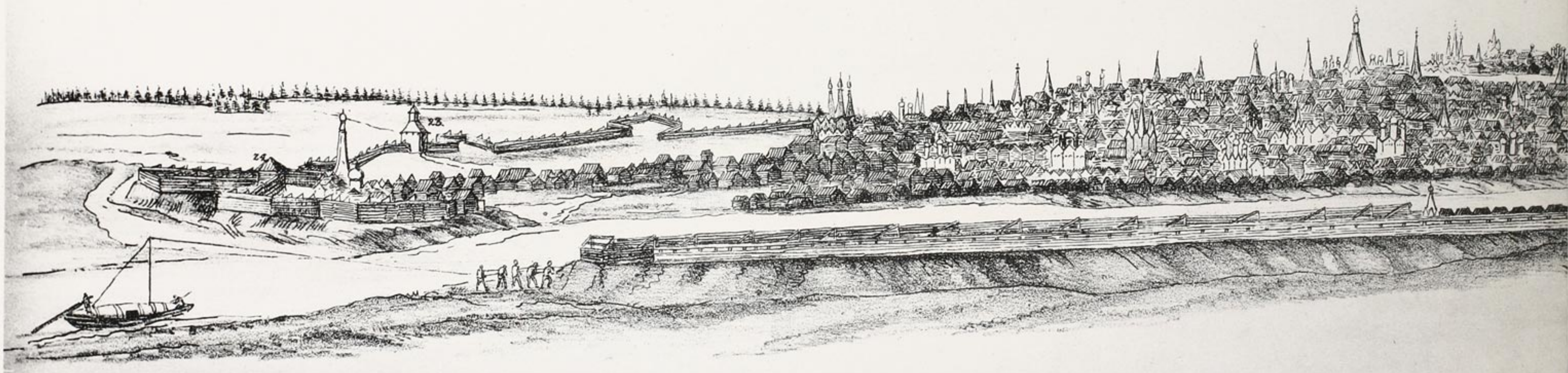

МОСКВА 1886. А.

Рис. Франца Шерера. Наскочка в 1661 г. Москва.

ОБЩІЙ ВИДЪ МОСКВЫ.

(ПО РИСУНКУ МЕЙЕРБЕРГА 1661 Г.)

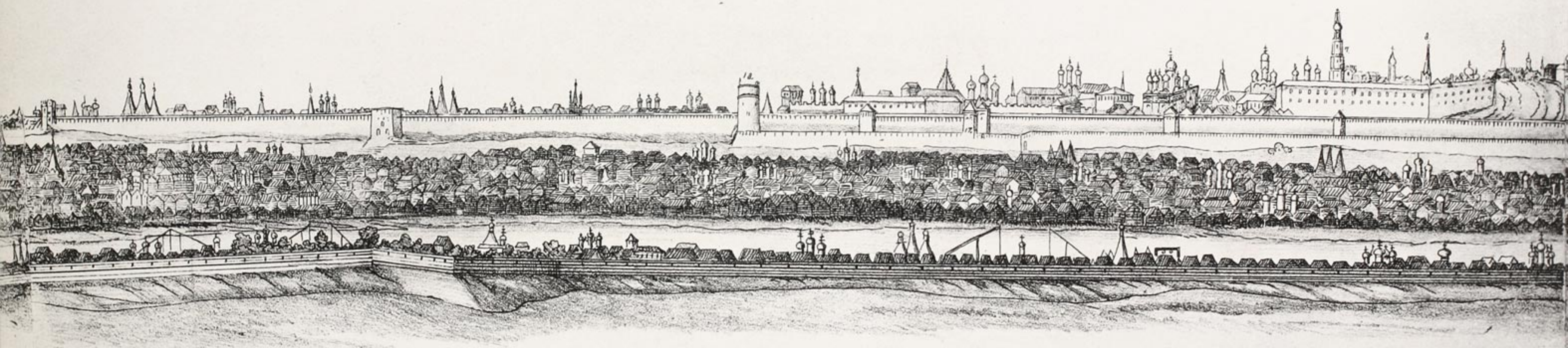

МОСКВА 1886. Б.

Видъ Москвы по рисунку Мейерберга 1661 г.

ОБЩІЙ ВИДЪ МОСКВЫ.

(ПО РИСУНКУ МЕЙЕРБЕРГА 1661 Г.)



МОСКВА 1886. В.

Рис. Федора Шерра. Гравирован Н. В. Москви.

ОБЩІЙ ВИДЪ МОСКВЫ.

(ПО РИСУНКУ МЕЙЕРБЕРГА 1661 Г.)

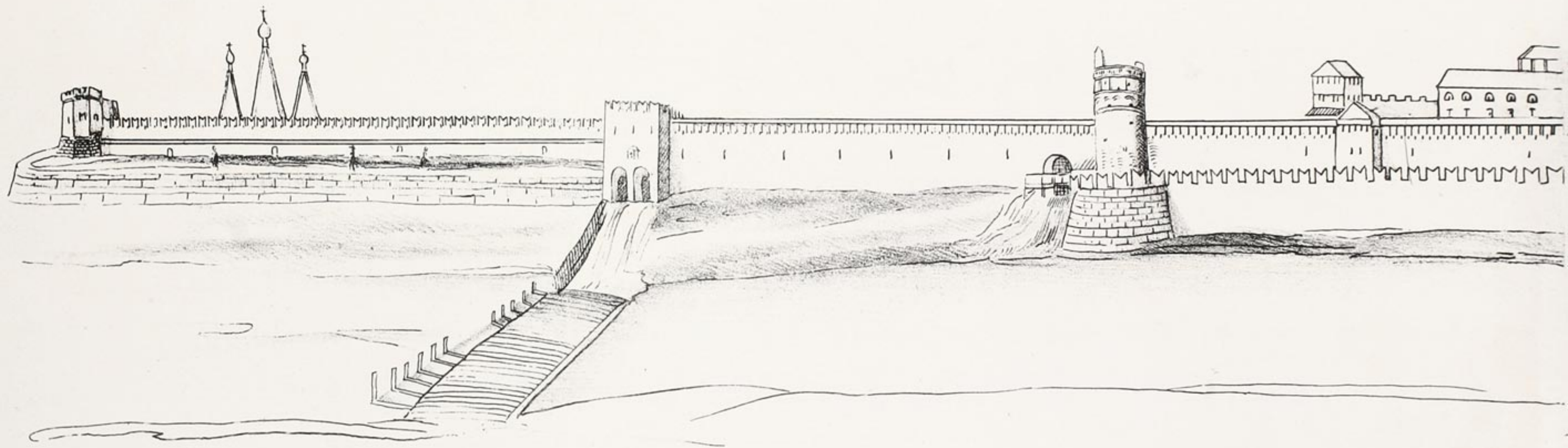

МОСКВА 1886. А.

Видъ Кремля изъ Замоскворѣчья. По рисунку Мейерберга 1661 г.

ВИДЪ КРЕМЛЯ ИЗЪ ЗАМОСКВОРЬЧЬЯ.

(ПО РИСУНКУ МЕЙЕРБЕРГА. 1661 Г.)

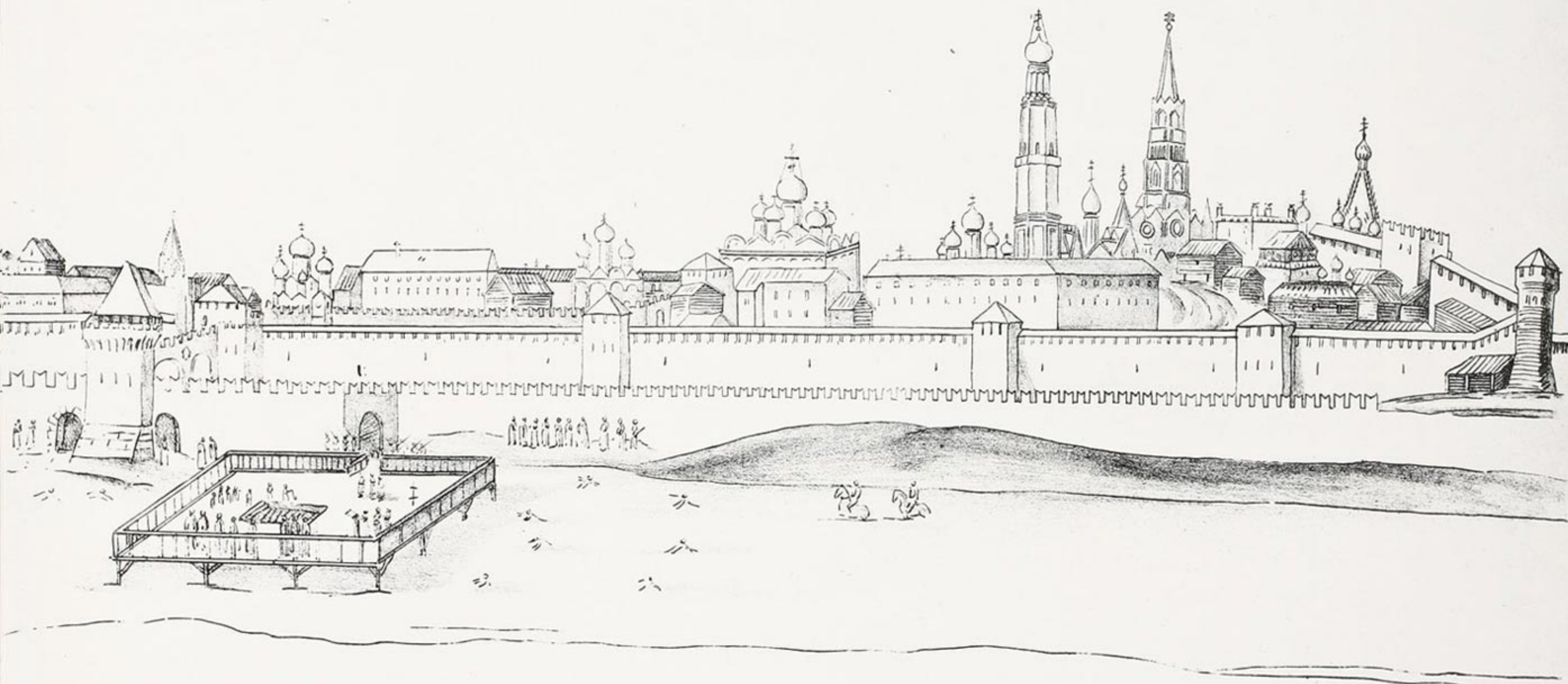

МОСКВА 1886. Б.

Рис. Федора Шерра, Навесная в К. М. Москва.

ВИДЪ КРЕМЛЯ ИЗЪ ЗАМОСКВОРЪЧЬЯ.

(ПО РИСУНКУ МЕЙЕРБЕРГА 1661 Г.)

(ПО РИСУНКУ МЕЙЕРБЕРГА 1661 Г.)



МОСКВА 1886. А.

КРЕМЛЬ И ПОКРОВСКІЙ СОБОРЪ.

(ПО РИСУНКУ МЕЙЕРБЕРГА 1662 Г.)

H. Meyerberg del.

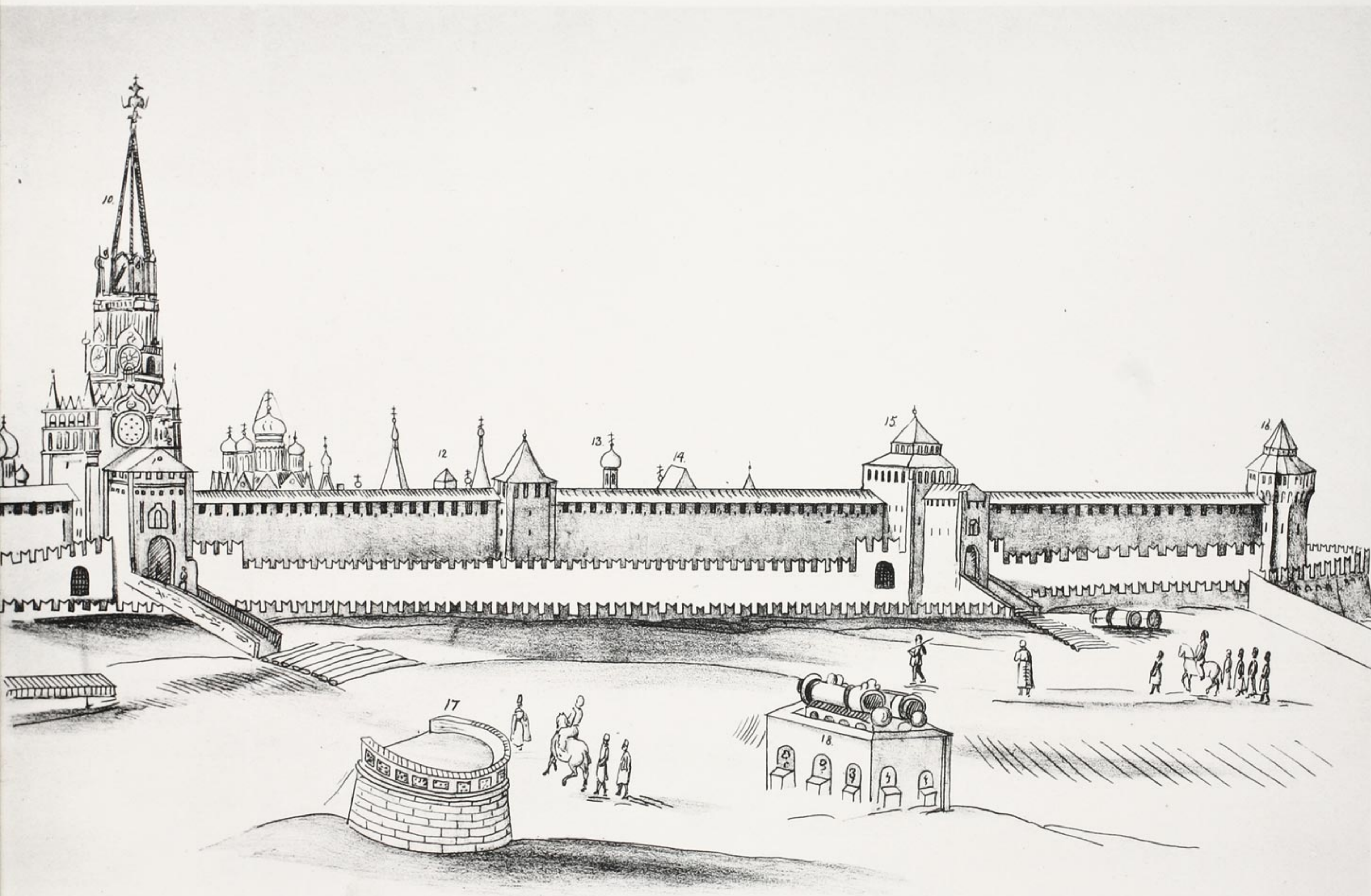

МОСКВА 1886. Б.

Петр. Губера Ученый Историкъ въ Москвѣ

КРЕМЛЬ И ПОКРОВСКІЙ СОБОРЪ.

(ПО РИСУНКУ МЕЙЕРБЕРГА 1662 Г.)

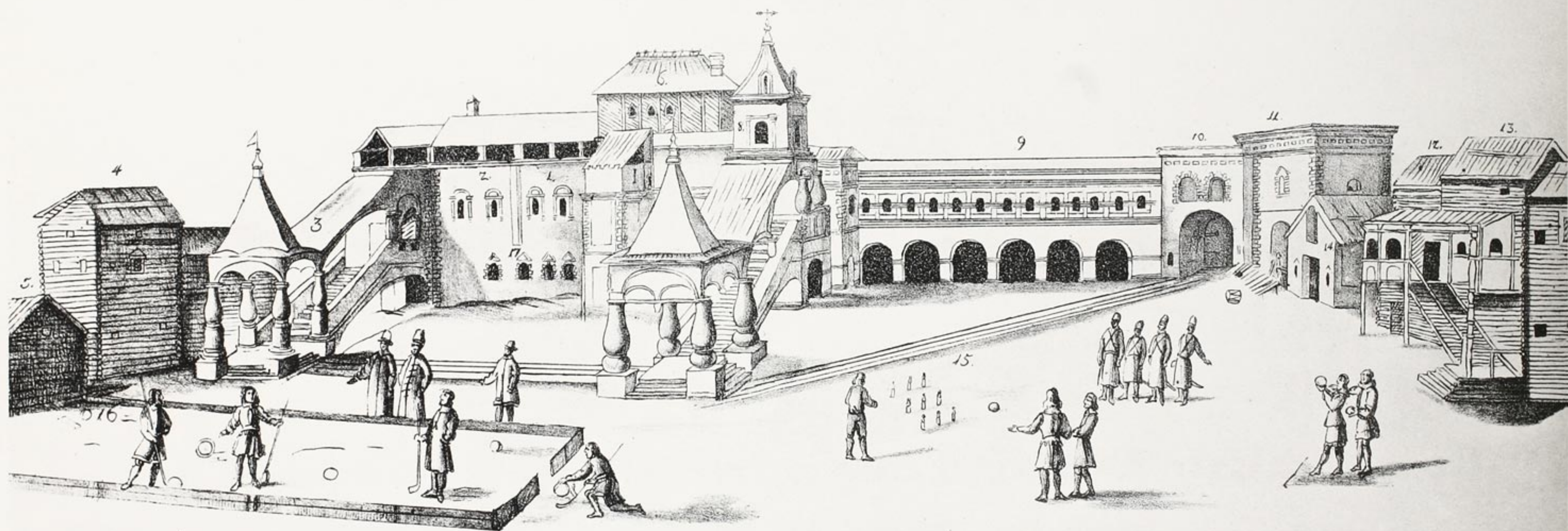

МОСКВА 1886.

Рис. Федора Шлепера. Гравировано в К. А. Мухом.

ВНУТРЕННОСТЬ ПОСОЛЬСКАГО ДВОРА ВЪ КИТАЙ-ГОРОДѢ.

(ПО РИСУНКУ МЕЙЕРБЕРГА 1661 Г.)



Новая Немецкая Слобода въ Москвѣ, видима я съ Покровскихъ воротъ съ восточной стороны.

МОСКВА 1886.

Рис. Губера Шерра, Гаврилова и П. Г. Манте

НѢМЕЦКАЯ СЛОБОДА НА Р. ЯУЗЬ.

(ПО РИСУНКУ МЕЙЕРБЕРГА. 1661 Г.)

- A. turris in porta cum horologio artificioso.
- B. Monasterium Moniatium.
- C. Monasterium Monachorum Czernici dictorum.
- D. Templum Metropolitanum.
- E. Edificium anterius Cæari.
- F. Turris Iwan Welkoi cum campanis.
- G. Armamentarium.
- H. Pons muratus supra reginam.
- I. Forum clavis trabibus instratum. ad pag. 60.

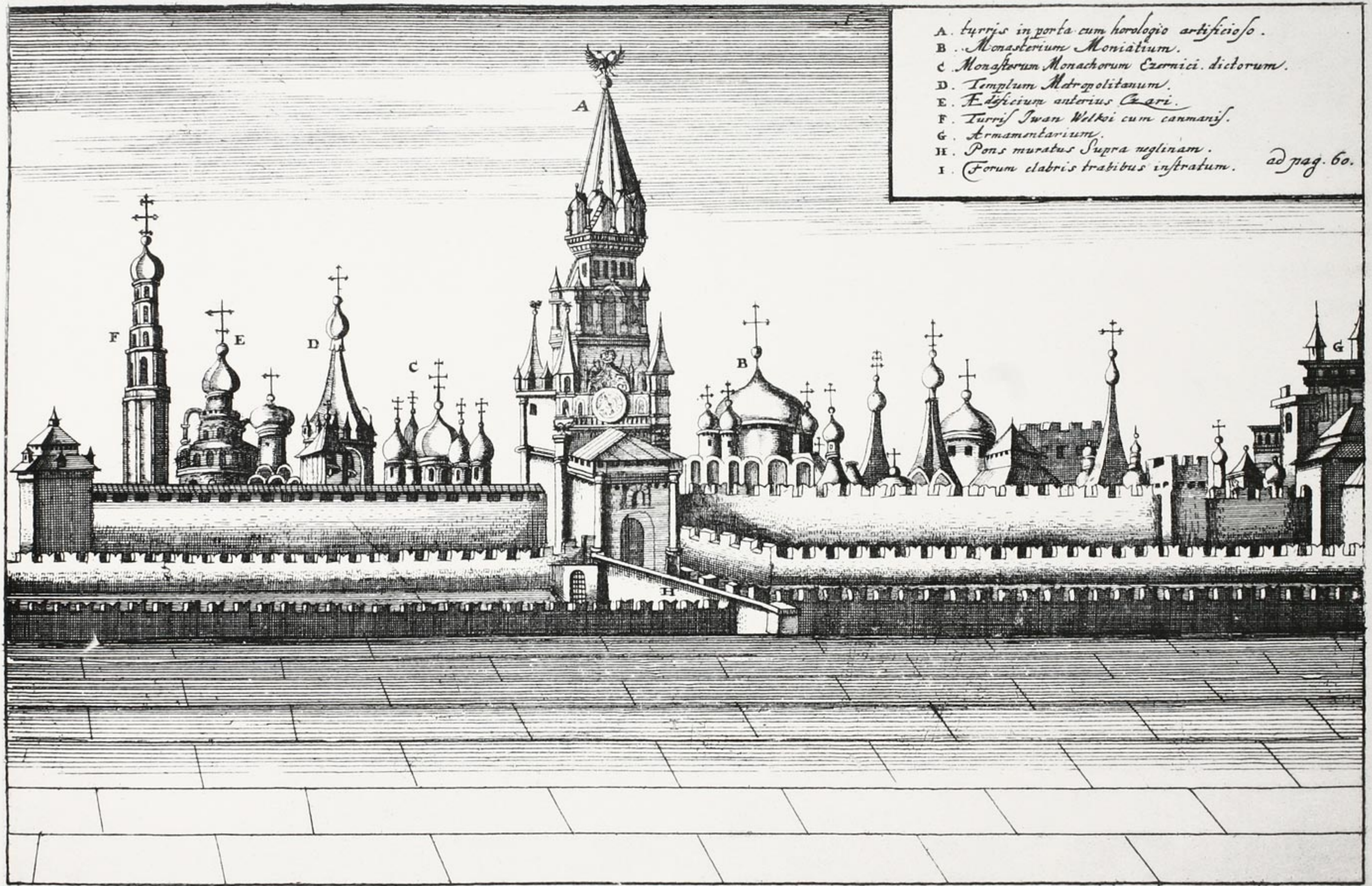

ad pag. 60.

МОСКВА 1886.

Рис. Франца Штеппа, Гравюра в Н. в. Москва.

КРЕМЛЬ.

(ПО РИСУНКУ ТАННЕРА 1678 Г.)

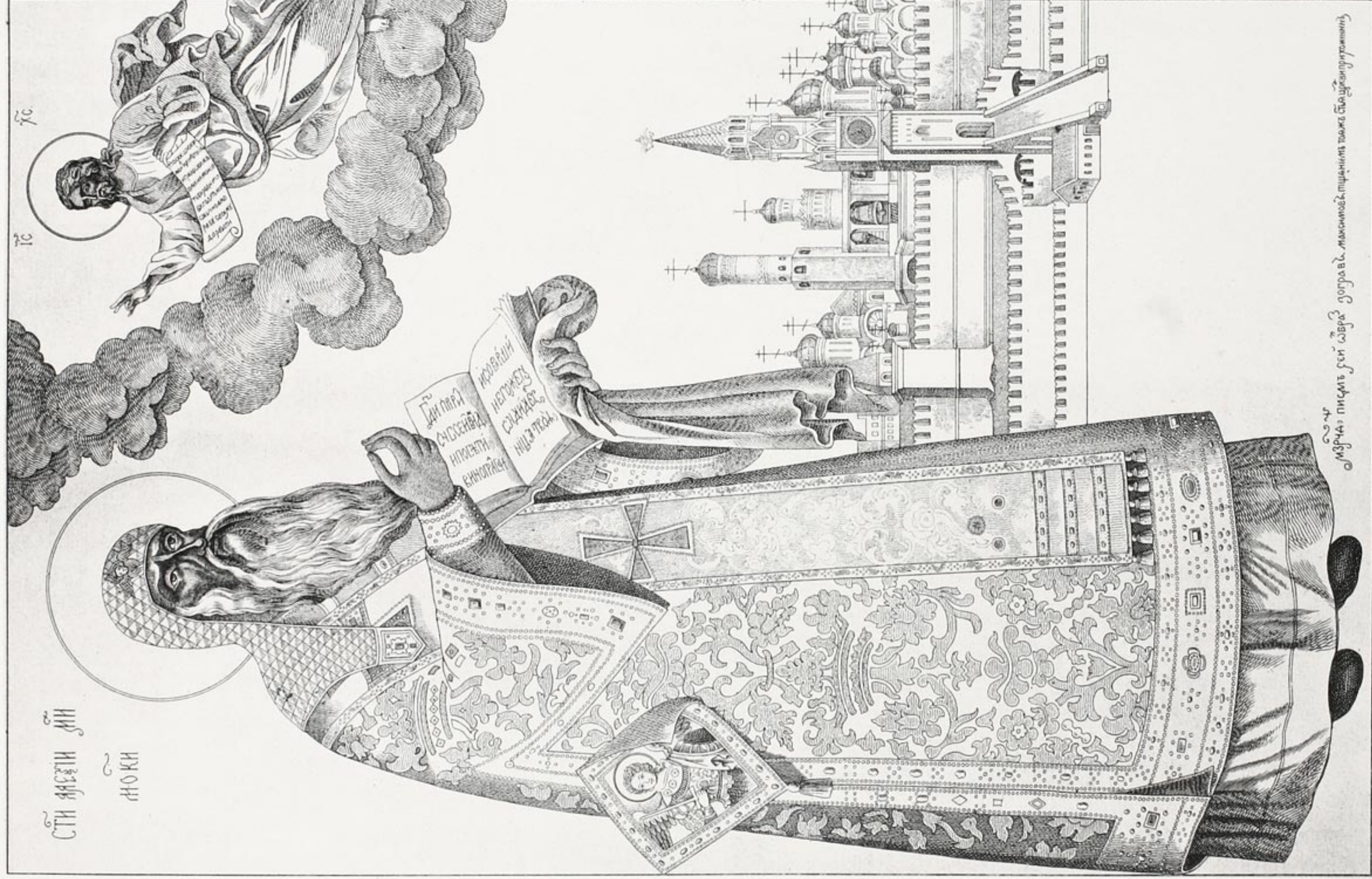

СТІ ЯСЕНІ ІІІІ
НОЖИ

ІС ІС

Мудра писма сѣи свѣдѣ догравѣ, мѣстоицѣ, пищенитѣ тожѣ блѣдѣи (указаннѣ)

46 ————— 4 Арши

МОСКВА 1886.

Изм. Губерн. Школа. Копировано в 1886 г. Москва.

ИКОНА СВ. АЛЕКСІЯ МИТРОПОЛИТА МОСКОВСКАГО.

СЪ ИЗОБРАЖЕНІЕМЪ КРЕМЛЯ.

(1886 Г.)

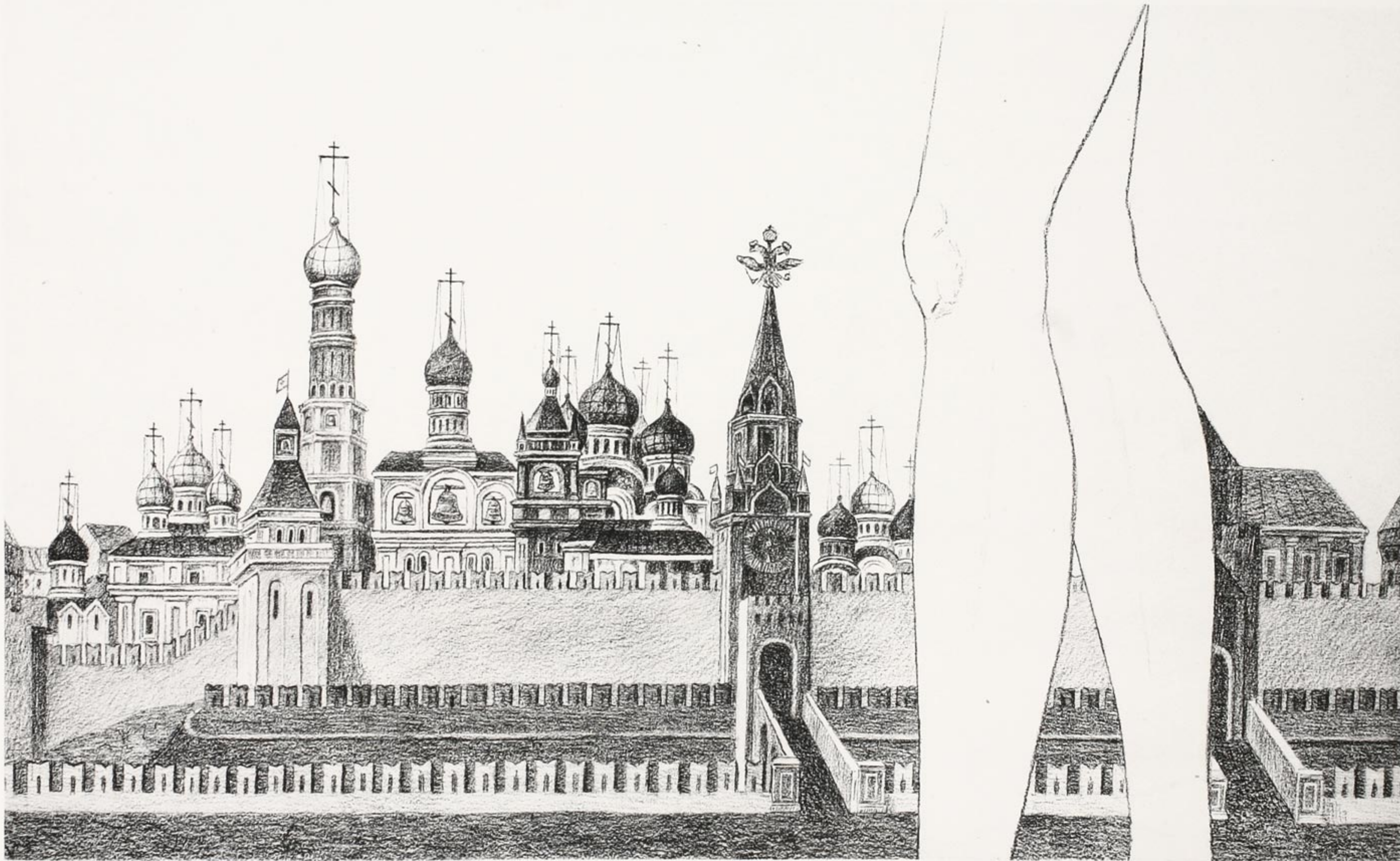

МОСКВА 1886.

Рис. Губера Шерра Кавалера и К. в. Москва.

ИЗОБРАЖЕНІЕ КРЕМЛЯ НА ИКОНЬ СВ. ВАСИЛІЯ БЛАЖЕННАГО
ВЪ ЦЕРКВИ НИКИТЫ МУЧ. ВЪ СТАРОЙ БАСМАННОЙ.

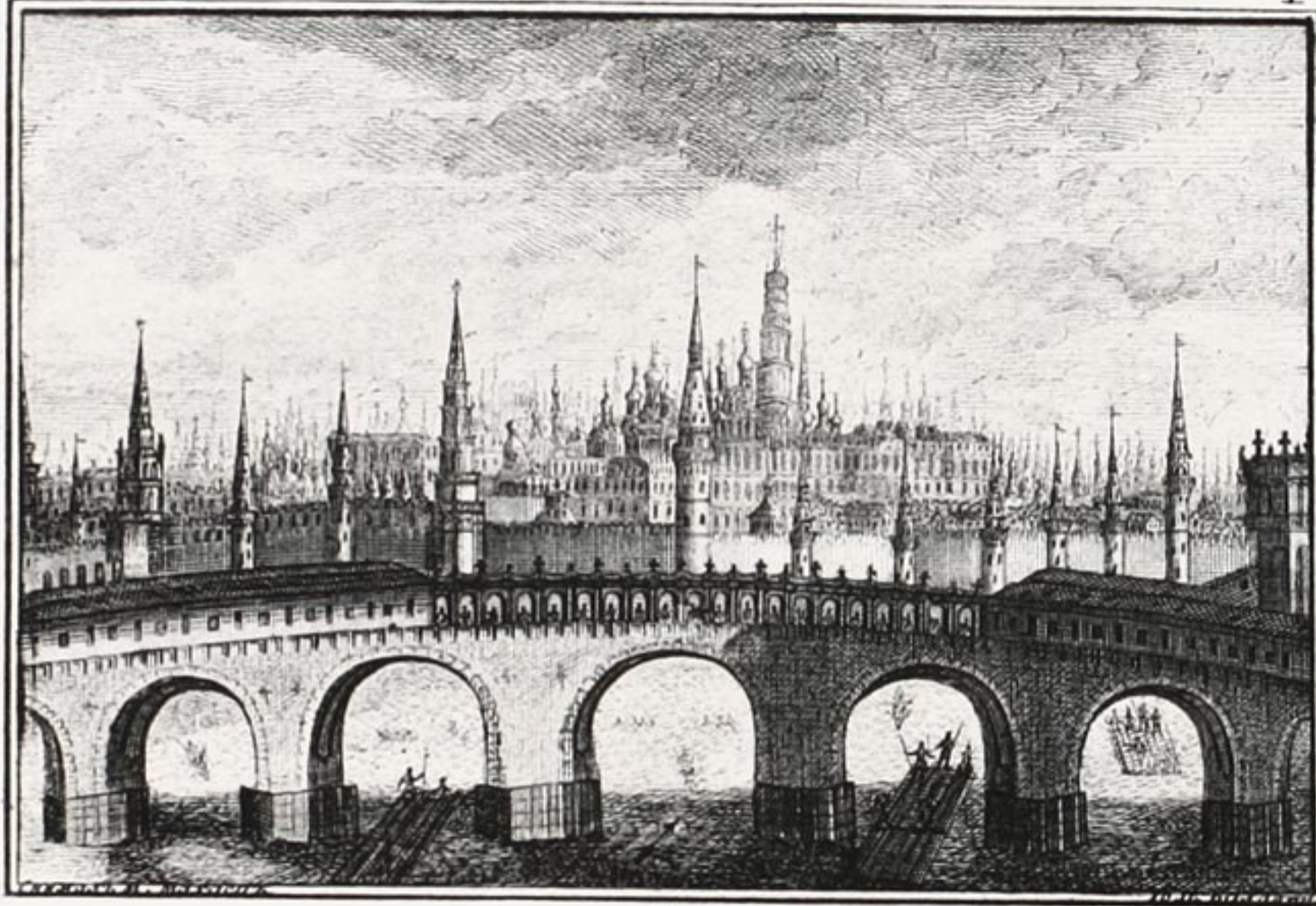

Видъ Кремля въ Москвѣ съ Каменнаго Моста чрезъ Москву рѣку. | *Vue du Kremlin à Moscou du côté du Pont de pierre sur la Mosqua.*

МОСКВА 1886.



Видъ Успенскаго Собора, и Грановитой палаты съ частію Івана Великаго. | *Vue del' Eglise Cathedrale à l'Assomption de la S^{te} Vierge, de la Granovitaja Palata, et de la façade d'Ivan Weliki.*

Видъ Грановитой Палаты, Собора и др. в Москвѣ.

ВИДЫ ПОЛОВИНЫ XVIII СТОЛѢТІЯ.



Видъ Кремлевскаго стараго дворца съ Краснымъ крыльцомъ и Золотою решеткою | *Vue du vieux Palais de Tsars dans le Kremlin avec le grand Escalier et la grille d'or.*

МОСКВА 1886.



Красное прымыцо и Грановитая палата. | *Vue du grand Escalier et du pavillon nommé Granovitaja Palata au Kremlin.*

Рис. Губера Шерера. Гравиров. в П. б. Москв.

ВИДЫ ПОЛОВИНЫ XVIII СТОЛЪТІЯ.

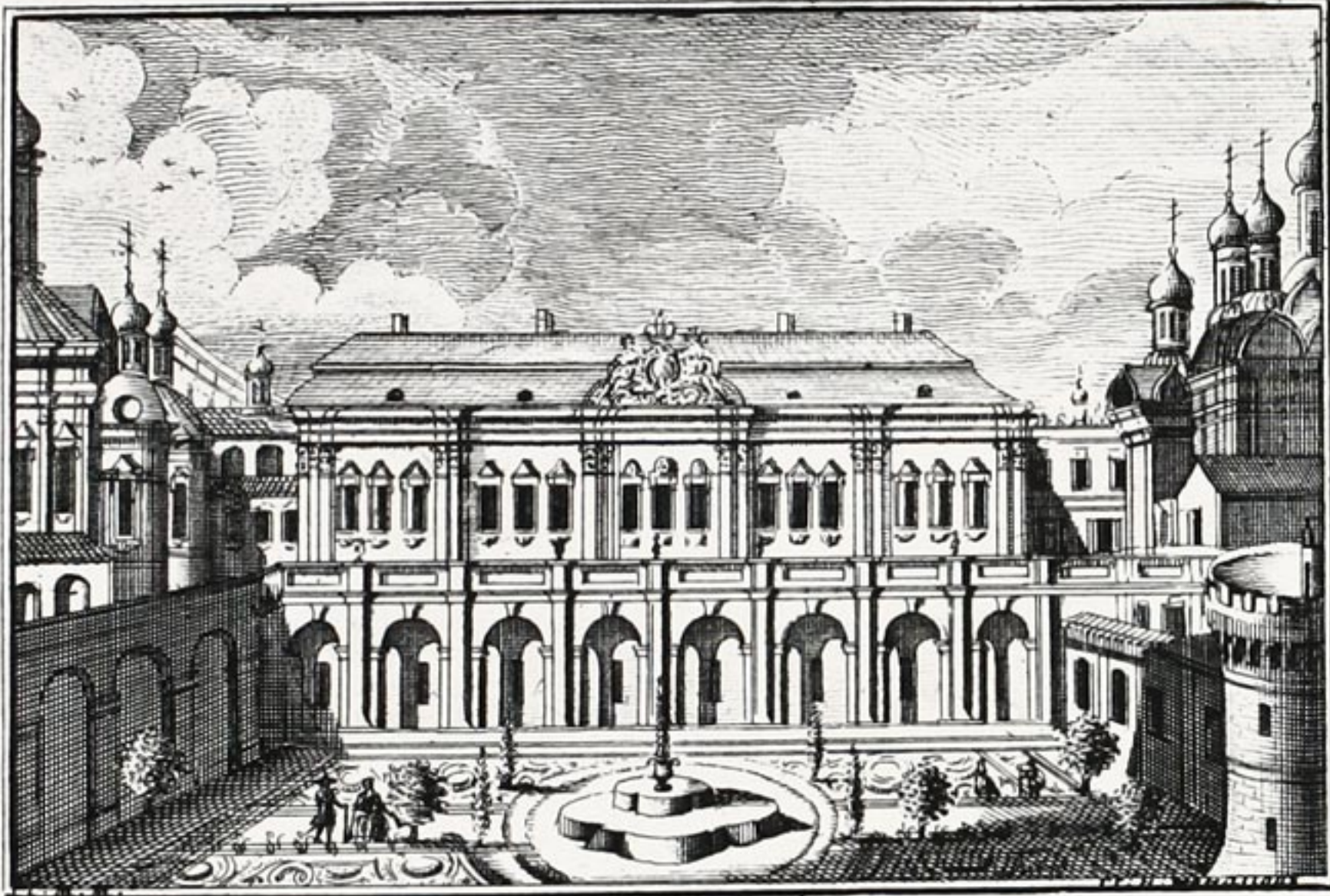

Видъ новаго дворца въ Кремль съ Южной стороны. *Facade du nouveau Palais Imperial dans le Kremlin vers le midi.*

МОСКВА 1886.

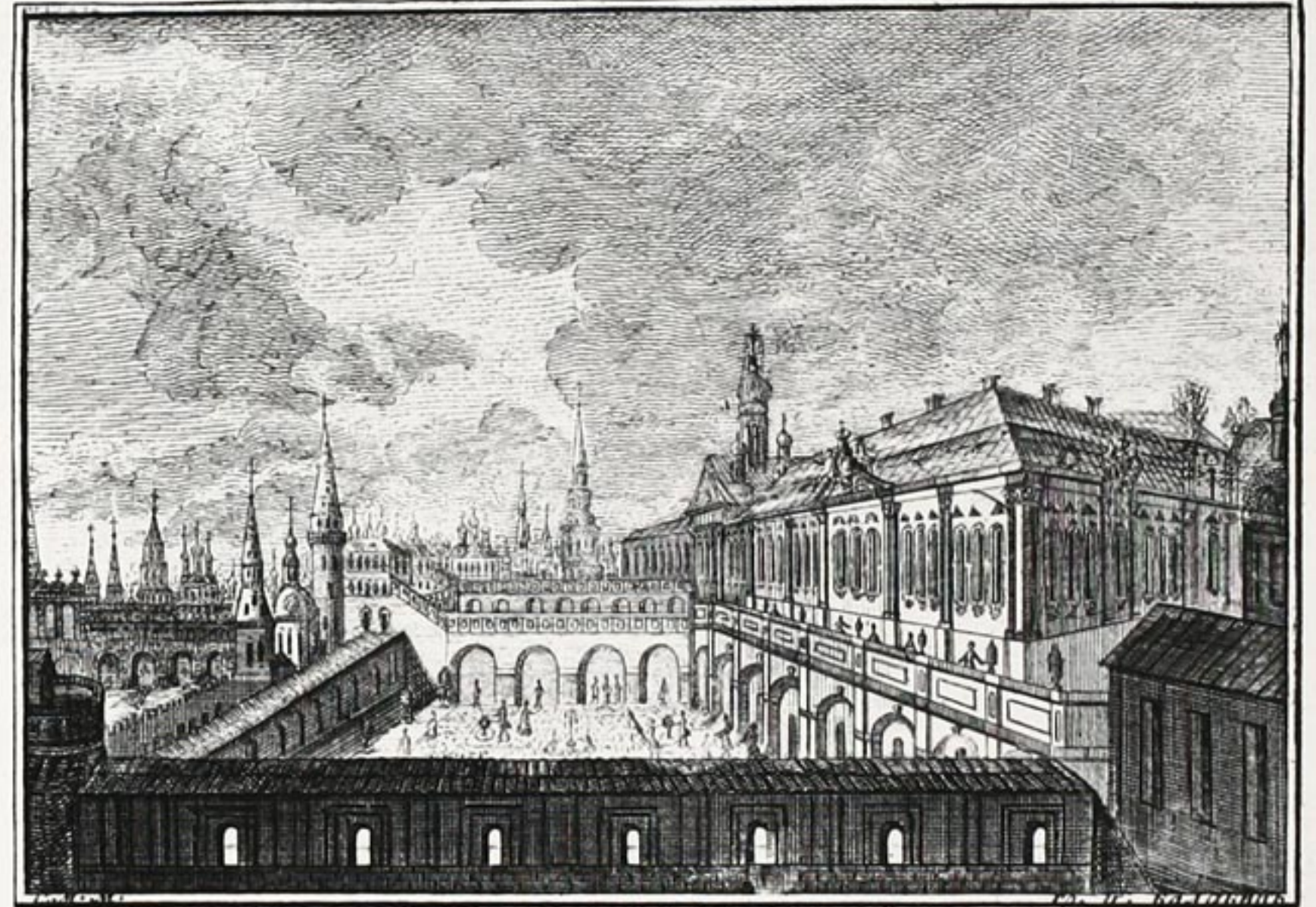

Новой Императорской Дворецъ въ Кремль съ галеріями стараго дворца. *Le nouveau Palais Imperial dans le Kremlin avec les galeries du vieux chateau.*

Plan. Gravure Штемпель. Нависающа и Къ въ Москвѣ.

ВИДЫ ПОЛОВИНЫ XVIII СТОЛѢТІЯ.

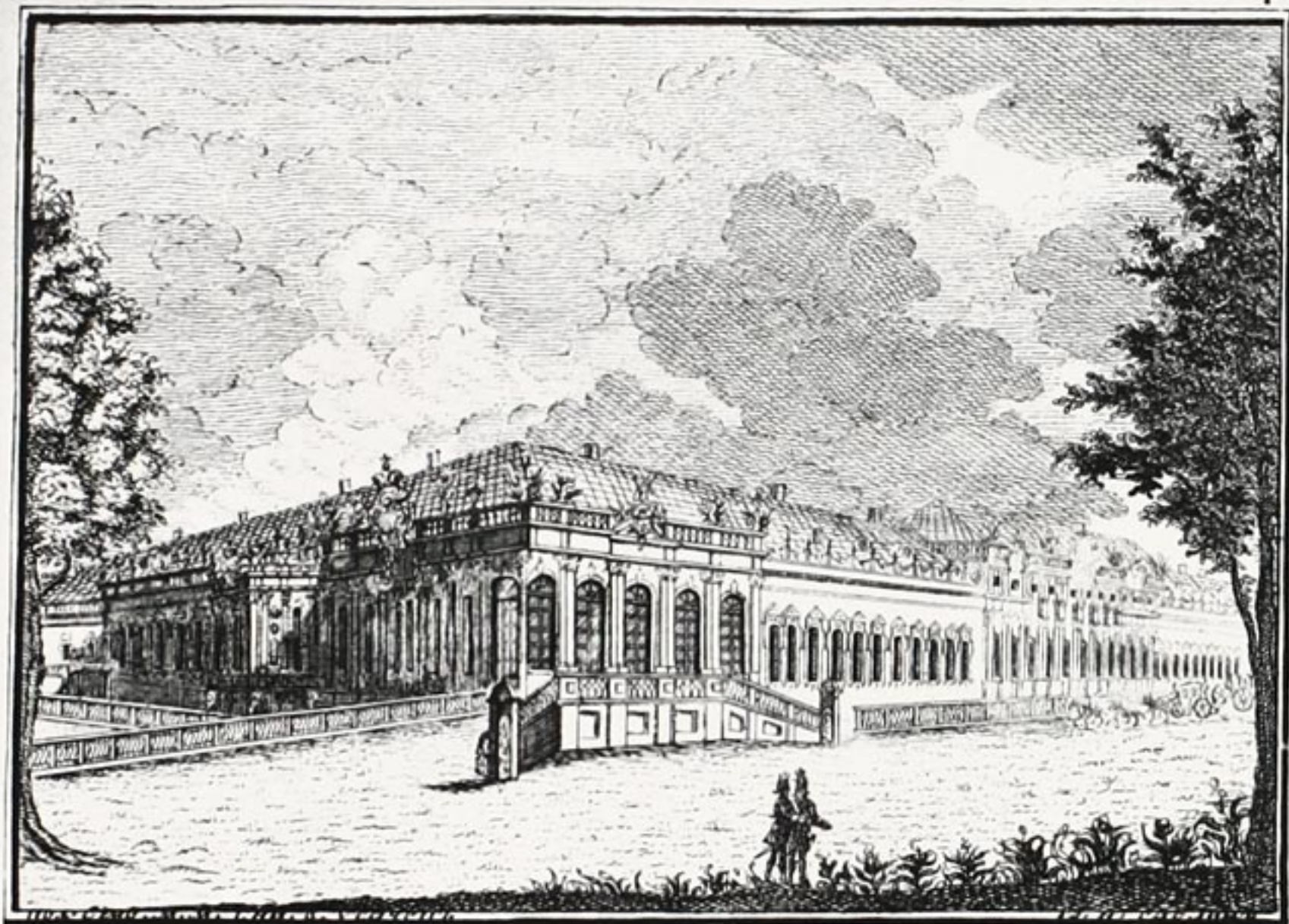

видъ Мосноден. Лѣтняго
дворца въ Южной и
Западной сторонѣ.

*Vue du Palais d'été
à Moscou.*

МОСКВА 1886.

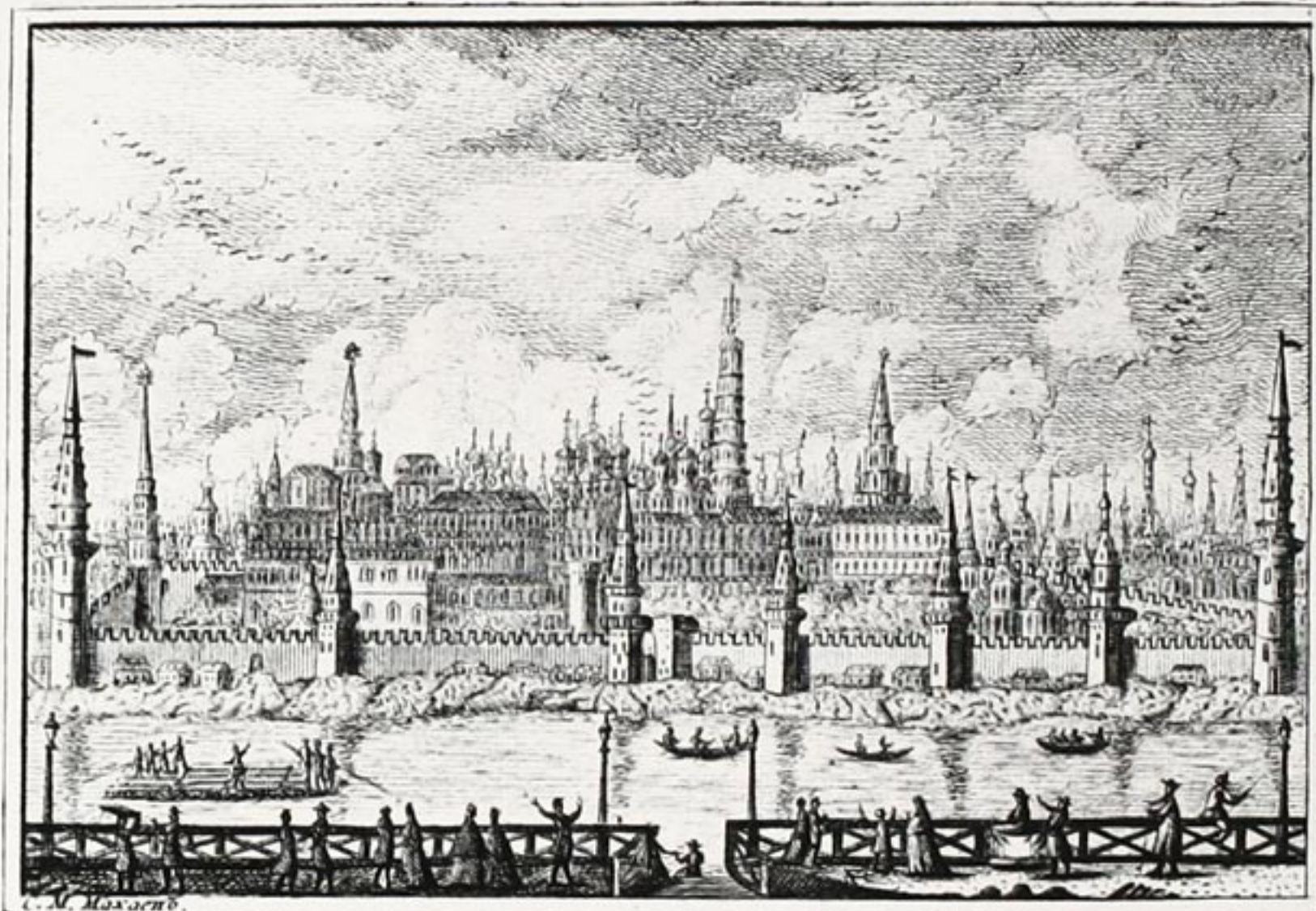

Видъ Кремля изъ за Москво-
рѣчьѣ.

*Vue du château de Kremlin de l'autre
Côte de la riviere de Moskwa.*

Paris. Imprimerie de M. Le Normant, rue de la Harpe, No. 10.

ВИДЫ ПОЛОВИНЫ XVIII СТОЛѢТІЯ.

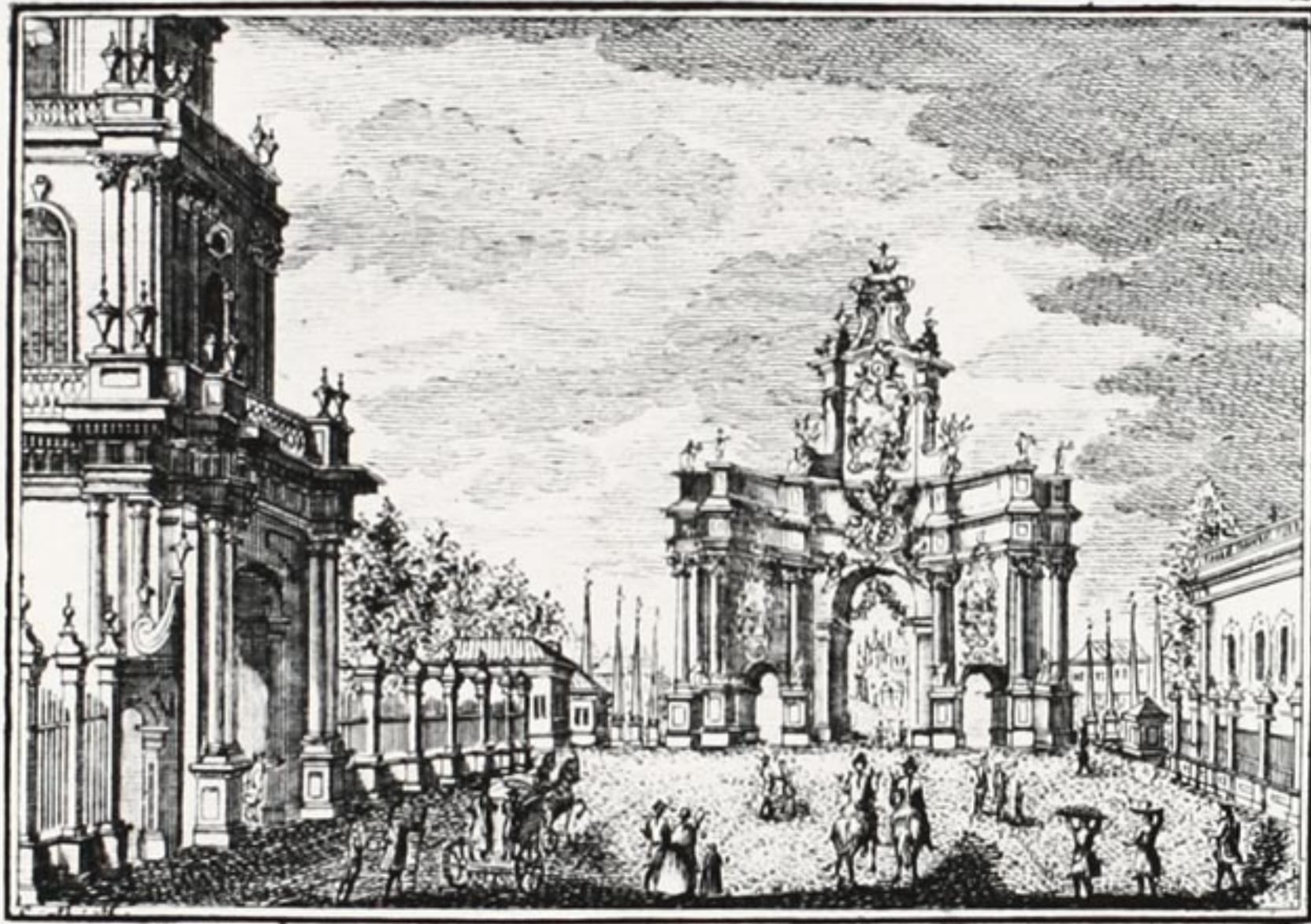

Видъ Триумф. воротъ изъ | *Vue de l'Arc Triomphal dans*
 землянова города къ твер- | *le Semlenoi gorod du Côté*
 ской ямской. | *de la yamskoi de Tver.*

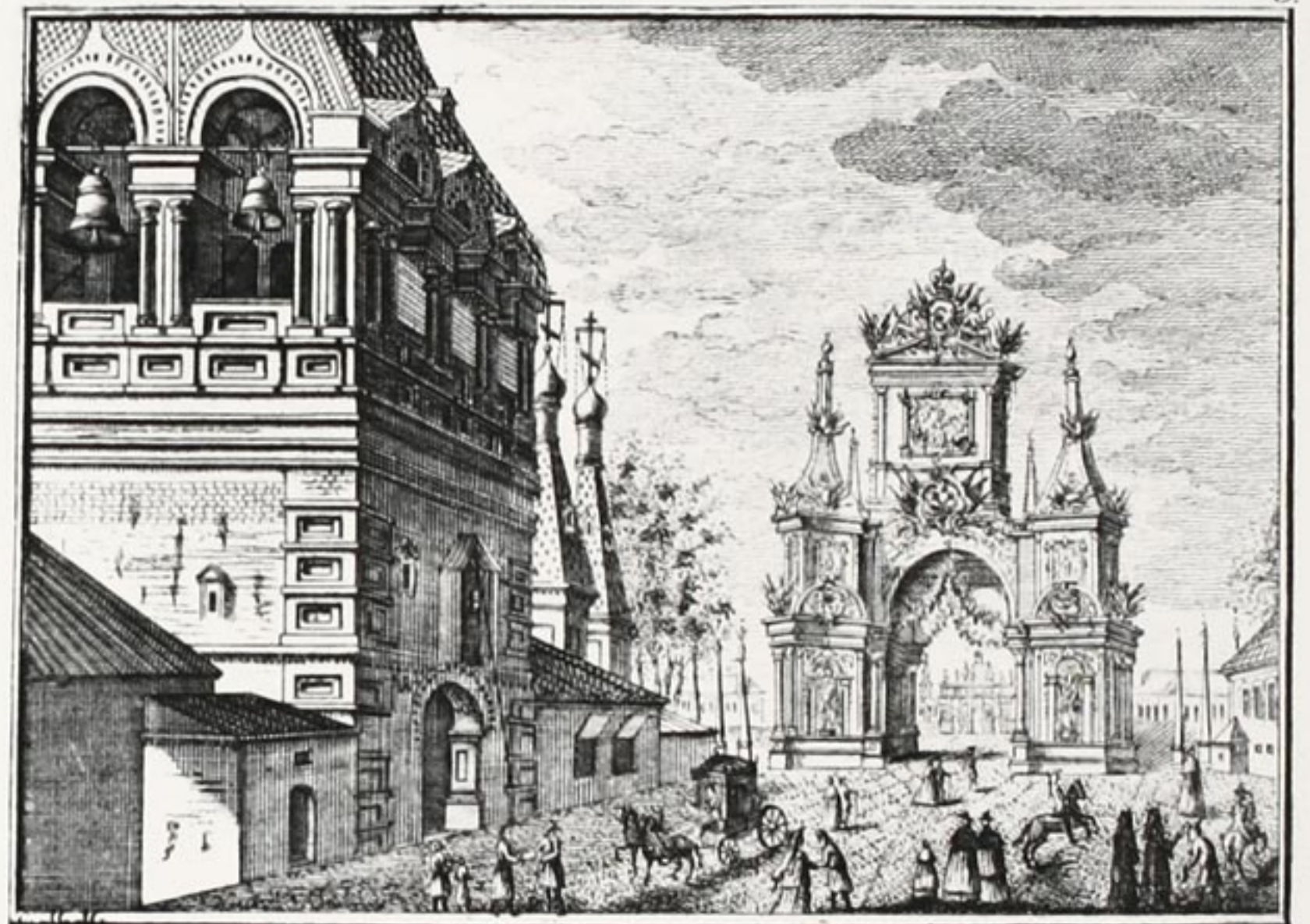

Видъ Триумфальныхъ воротъ | *Vue de l'Arc Triomphal sur*
 на Тверской улицѣ въ о́бласть | *la rue Tverskaja dans le*
 городъ. | *Bielgorod.*

МОСКВА 1886.

Рис. Гравера Улепова. Навѣянныя и Н. в. Москва.

(1775 Г.)



Видъ воскресенскихъ Триумфалъ-ныхъ воротъ отъ Курениона моста. | *Vue de l'Arc Triomphal de Voskresenski du côté du pont de Kurenny.*

МОСКВА 1886.



Видъ воскресенскихъ Триумфалъ-ныхъ воротъ между Библиотекъ и Монетнымъ дворомъ. | *Vue de l'Arc Triomphal entre la Biblioth. de l'Université et la Cour de Monnoye.*

Рис. Гравера Шерера. Гравировано в СПб. Москва.

(1775 Г.)

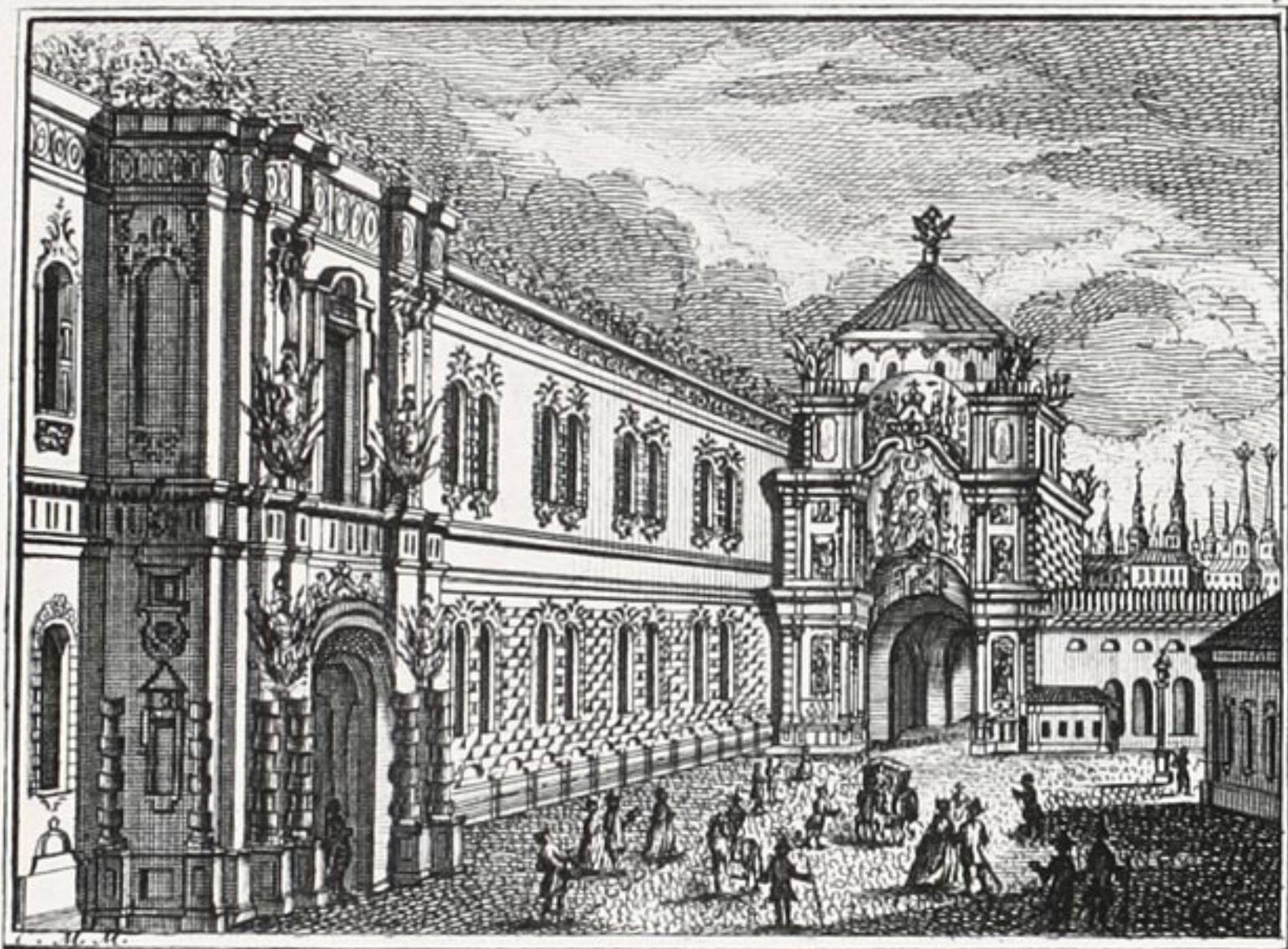

Видъ Никольскихъ Триумфальныхъ вѣртъ съ частію Цейхгауза. *Vue de l'Arc Triomphal de St. Nicolas avec une partie de l' Arsenal.*

МОСКВА 1886.

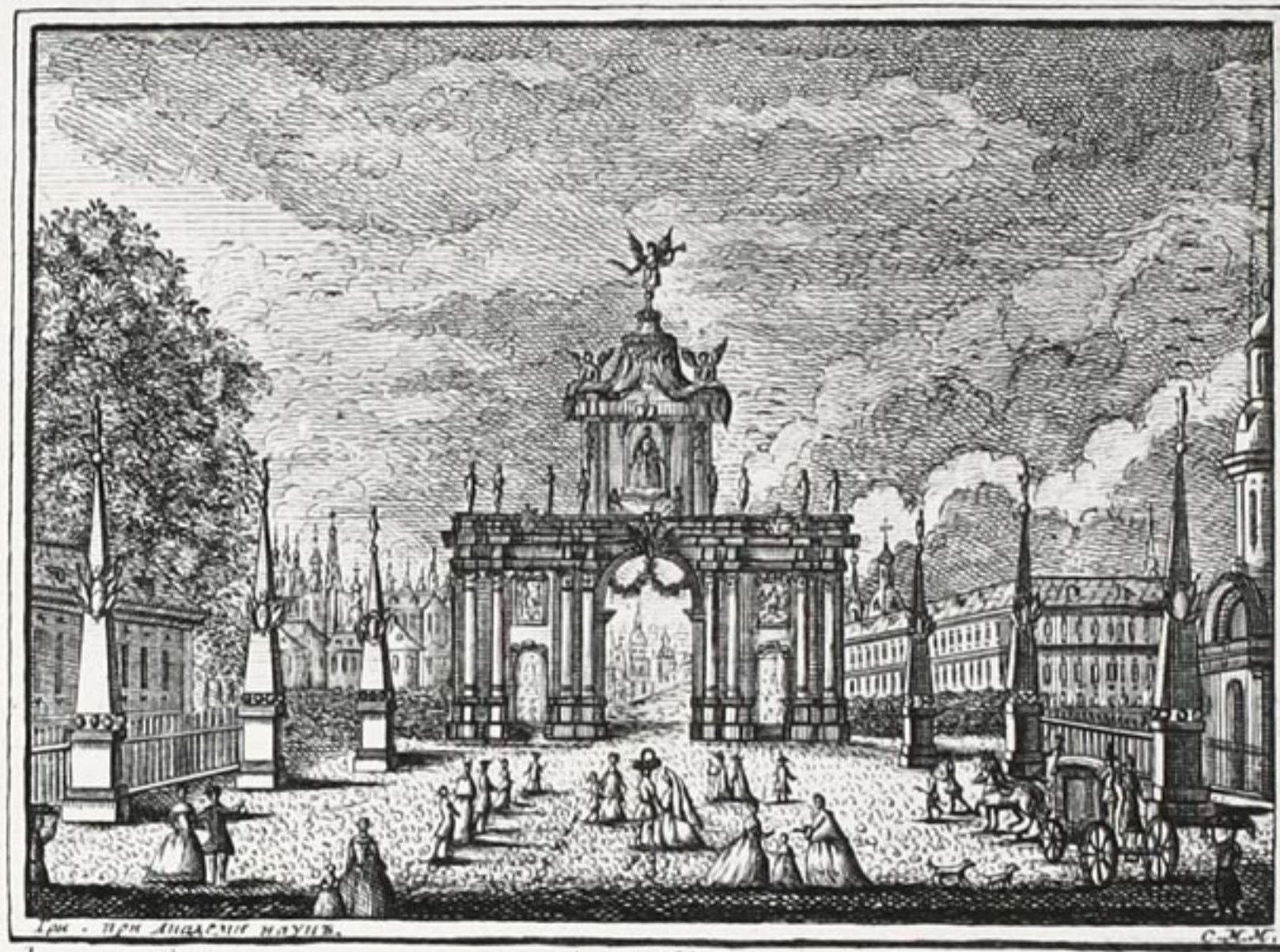

Видъ Триумфальныхъ вѣртъ въ Земляномъ городѣ. *Vue de l'Arc Triomphal dans le quartier nommé Semljanoi Gorod.*

Фото. Гравюра Шлепера, Набоковъ и Н. въ Москвѣ.

(1775 Г)

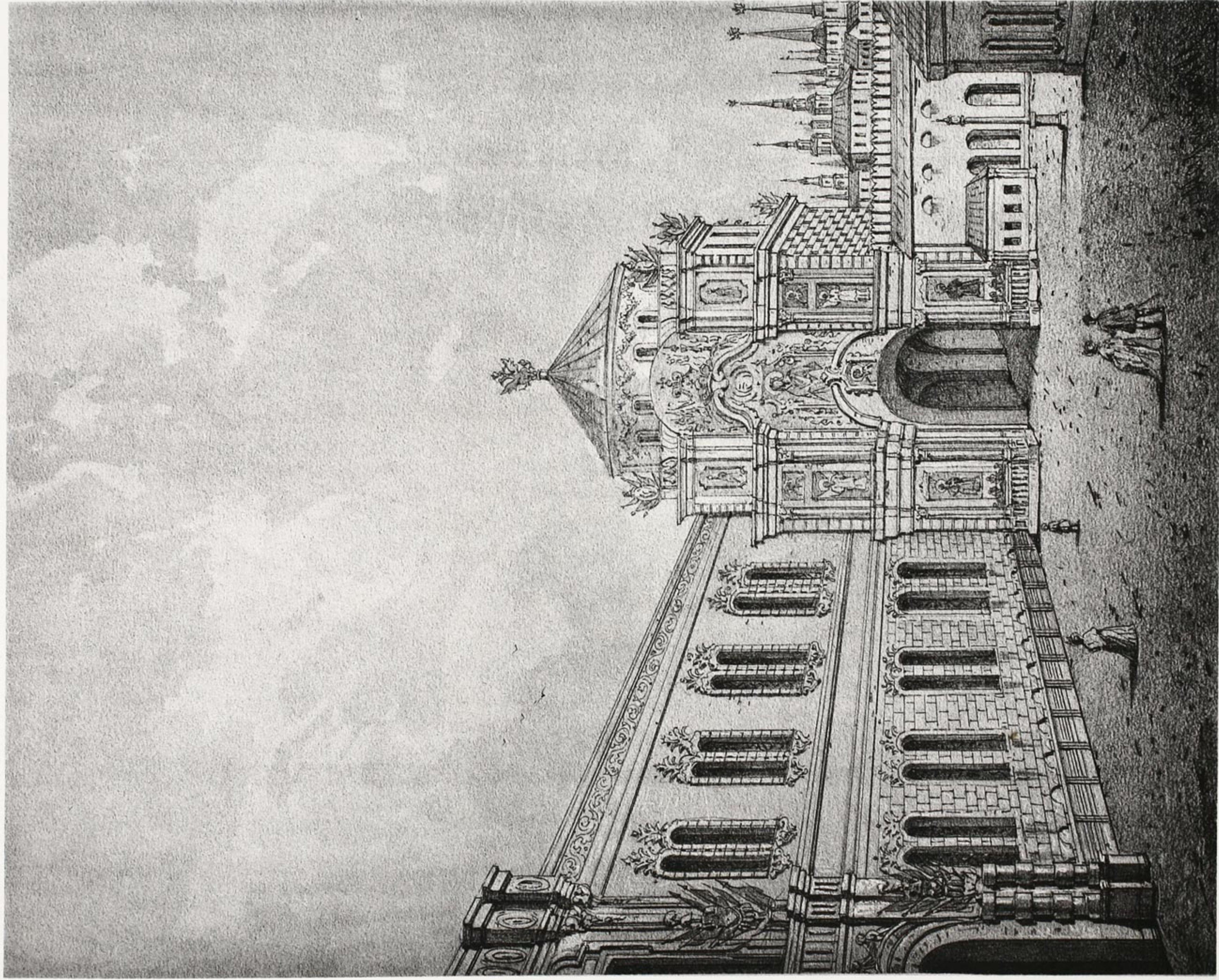

МОСКВА 1886.

Рисунгъ Николаевъ Шлеппера. Начертанъ въ 18 в. Мухомовъ.

НИКОЛЬСКІЯ ВОРОТА.

(ВИДЪ ИЗЪ КРЕМЛЯ)

(1775 Г.)

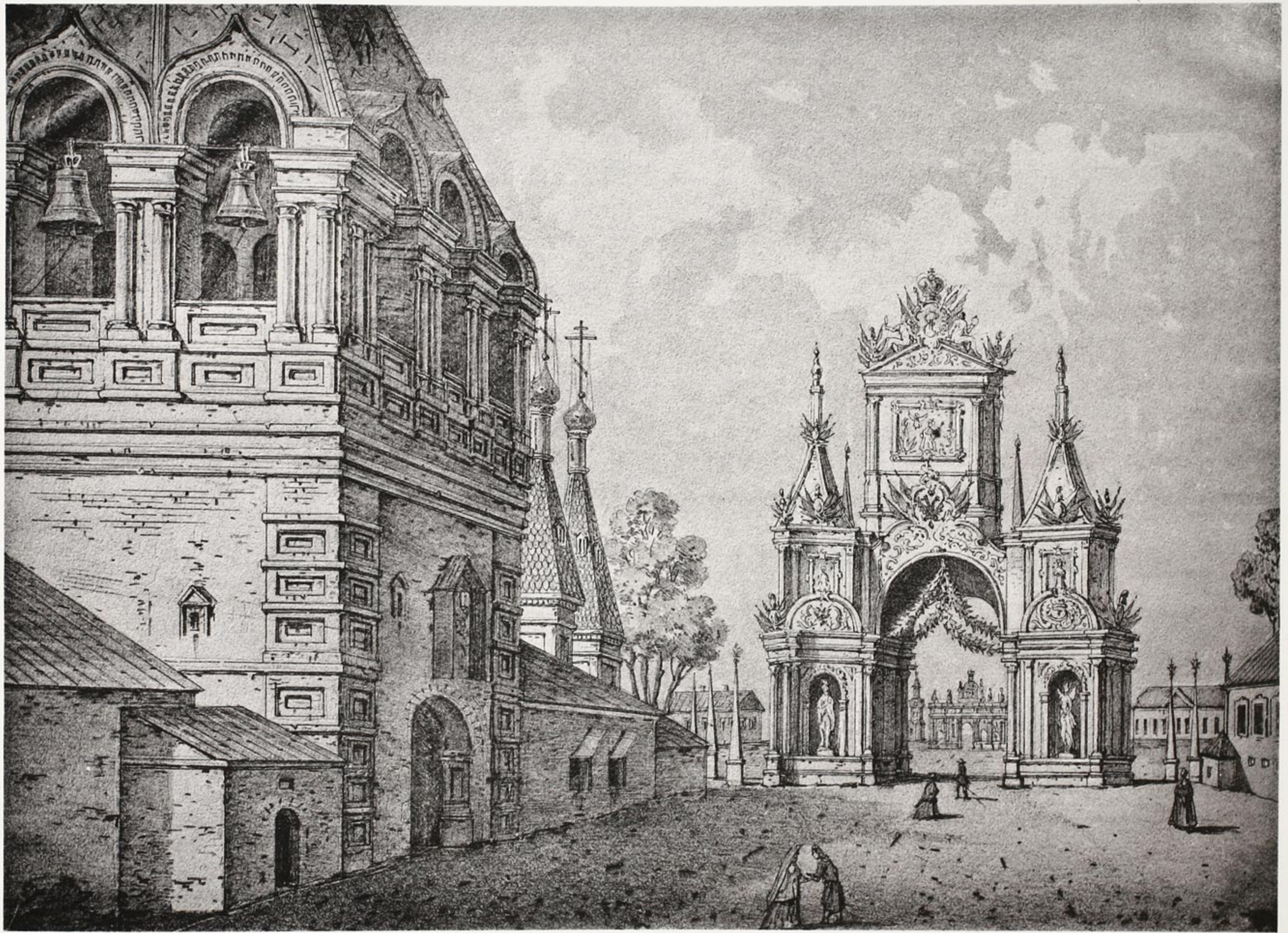

МОСКВА 1886.

Рис. Г. С. Шершневского в Т. 6. Москва.

ТРИУМФАЛЬНЫЯ ВОРОТА

ВЪ БЪЛОМЪ ГОРОДѢ

(1775г.)



МОСКВА 1886.

Рис. Федора Шчеголева и Н. в. Мухом.

СТАРЫЯ ТРИУМФАЛЬНЫЯ ВОРОТА.

(1775 г.)

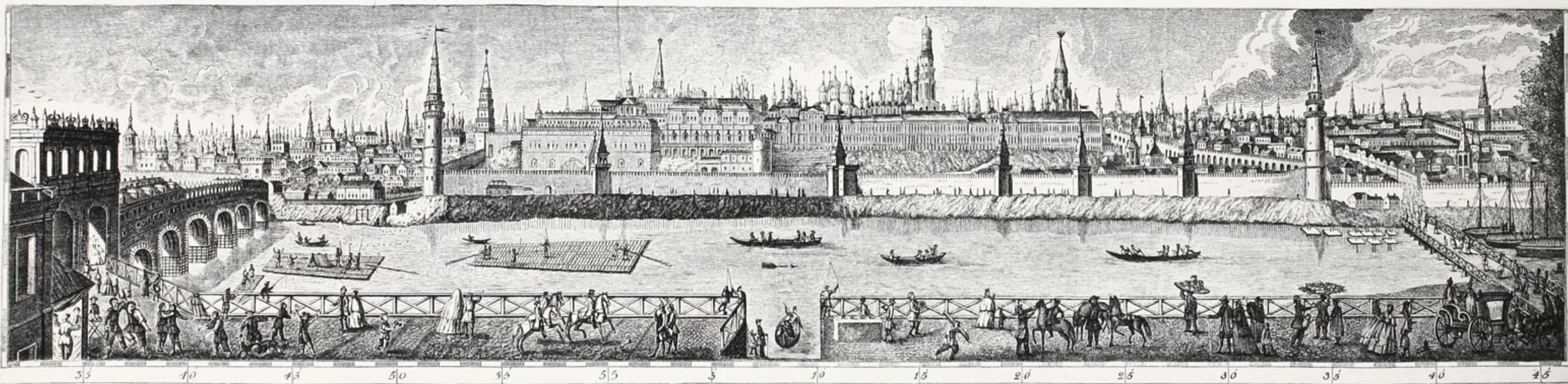

Видъ Кремля изъ Замоскворѣчья между Каменнымъ и живымъ Мостомъ къ Полудню.

МОСКВА 1886.

Рис. Губера Шлепера. Гравированъ в. Н. де. Москва

КРЕМЛЬ

(ВЪ СРЕДИНѢ XVIII СТ.)

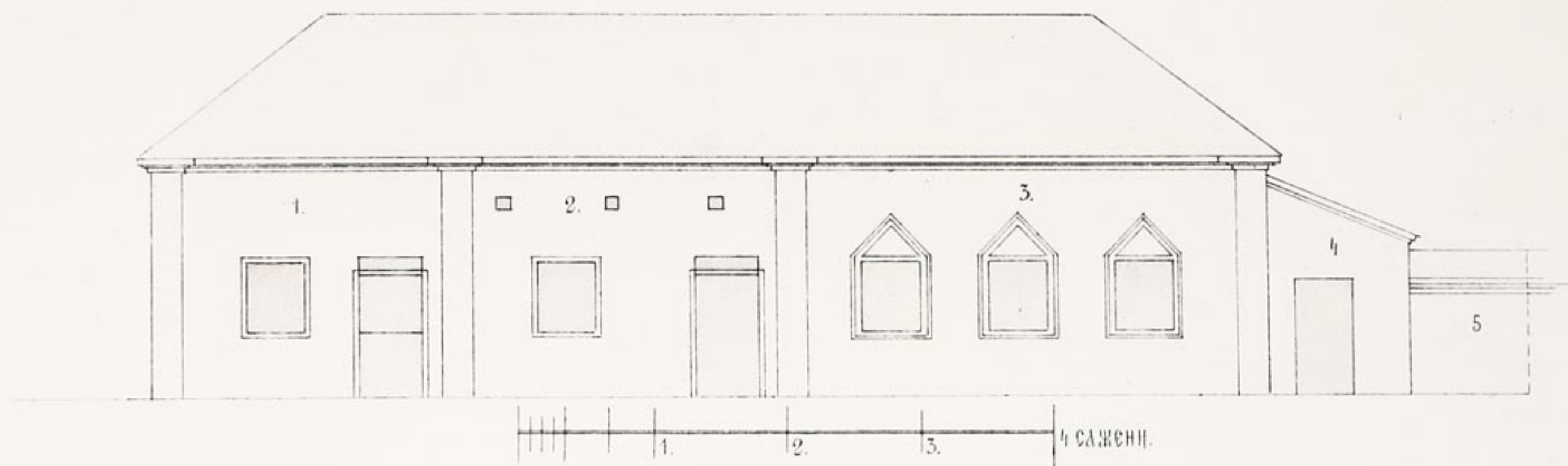

ФАСАДЪ КАМЕННОЙ БОГАДѢЛЬНИ У ТРОИЦКАГО МОСТА ПО УЛ. ВОЗДВИЖЕНКѢ.
(1784 Г.)

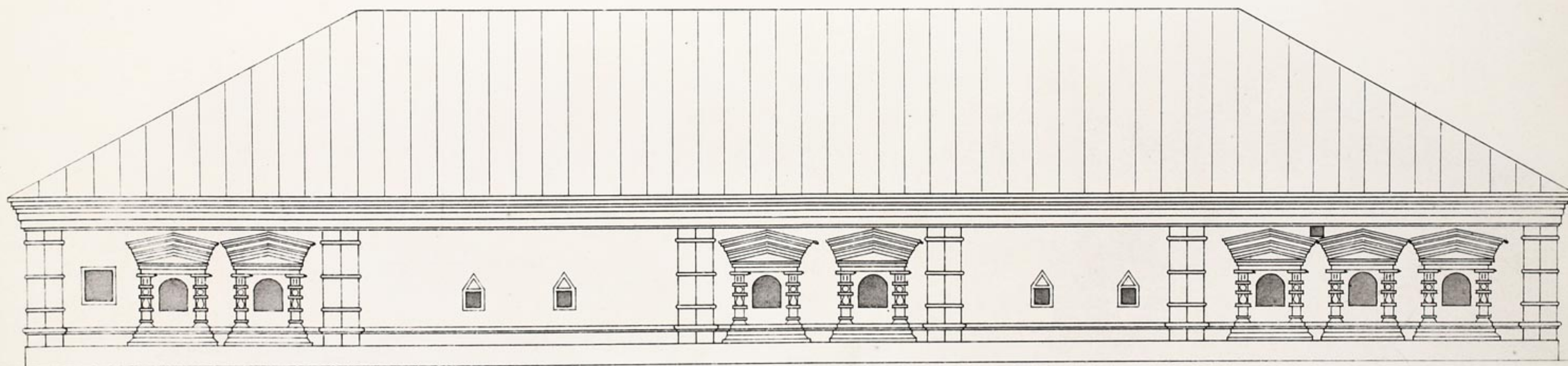

ФАСАДЪ ТУРГЕНЕВСКОЙ БОГАДѢЛЬНИ, ЧТО БЛИЗЪ БОРОВИЦКАГО МОСТА НА МОХОВОЙ УЛ.
(1784 Г.)



Издана въ Москвѣ въ 1886 г.
МОСКВА 1886.

Рис. Губерн. Школы. Издана въ Москвѣ.

С Е Л О И З М А Й Л О В О .
(ВЪ НАЧАЛѢ XVIII СТ.)



МОСКВА 1886.

Рис. Гавриил Шерин, Гравировка в Д. в. Москви.

ДВОРЕЦЪ ВЪ СЕЛѢ КОЛОМЕНСКОМЪ.

(ВЪ КОНЦѢ XVIII СТ.)



МОСКВА 1886.

Гравировка Шерера, Художникъ ил. в. М. Москва.

ДВОРЦОВЫЯ ВОРОТА ВЪ СЕЛѢ КОЛОМЕНСКОМЪ.

(1672 Г.)

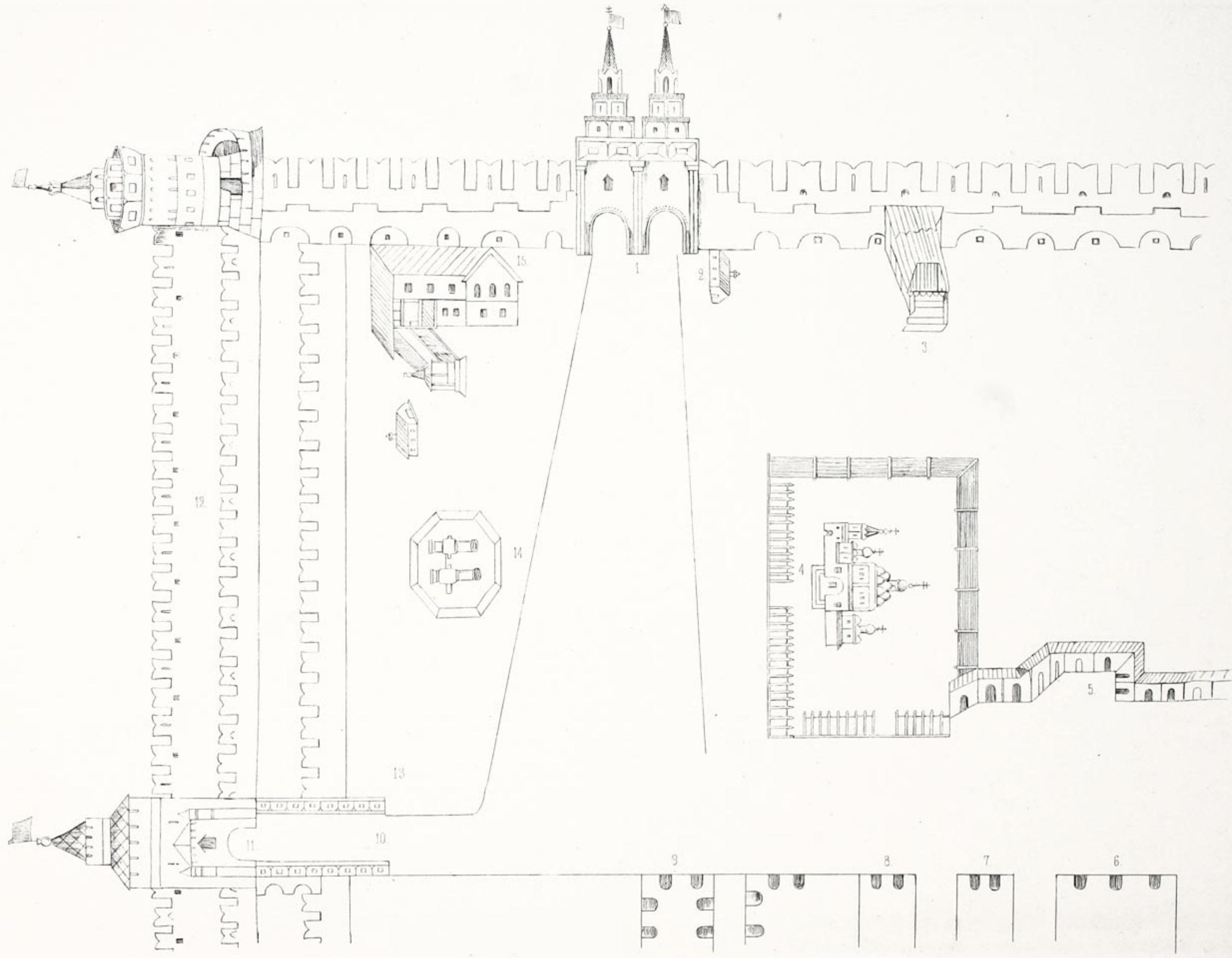

МОСКВА 1886.

Генерал-Фельдмаршал Шереръ, Лейбштатсъ и др. въ Москвѣ.

МѢСТНОСТЬ, ПРИЛЕГАЮЩАЯ КЪ ВОСКРЕСЕНСКИМЪ ВОРОТАМЪ.

(ВЪ XVII СТ.)

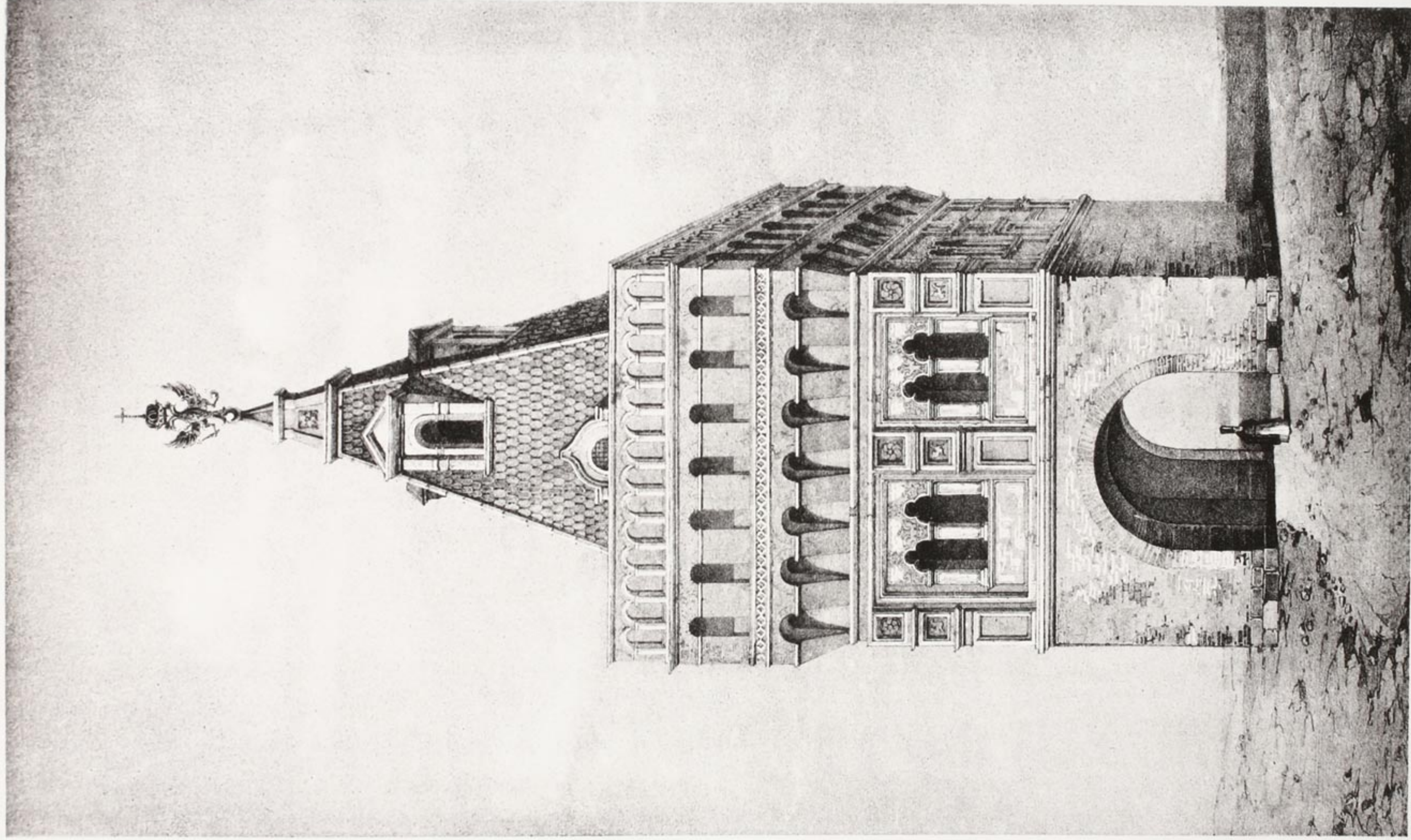

МОСКВА 1886.

Арх. Федоръ Шубертъ. Рисунки въ Кр. Москвѣ.

ГЕРБОВЫЯ ВОРОТА ВЪ КРЕМЛѢ.

(ВЪ XVIII СТ.)



МОСКВА 1886.

Рис. Г. Шерера. Гравировка Н. С. Мухоморова.

БОЯРСКАЯ ПЛОШАДКА ВЪ КРЕМЛѢ.

(ДО 1838 Г.)

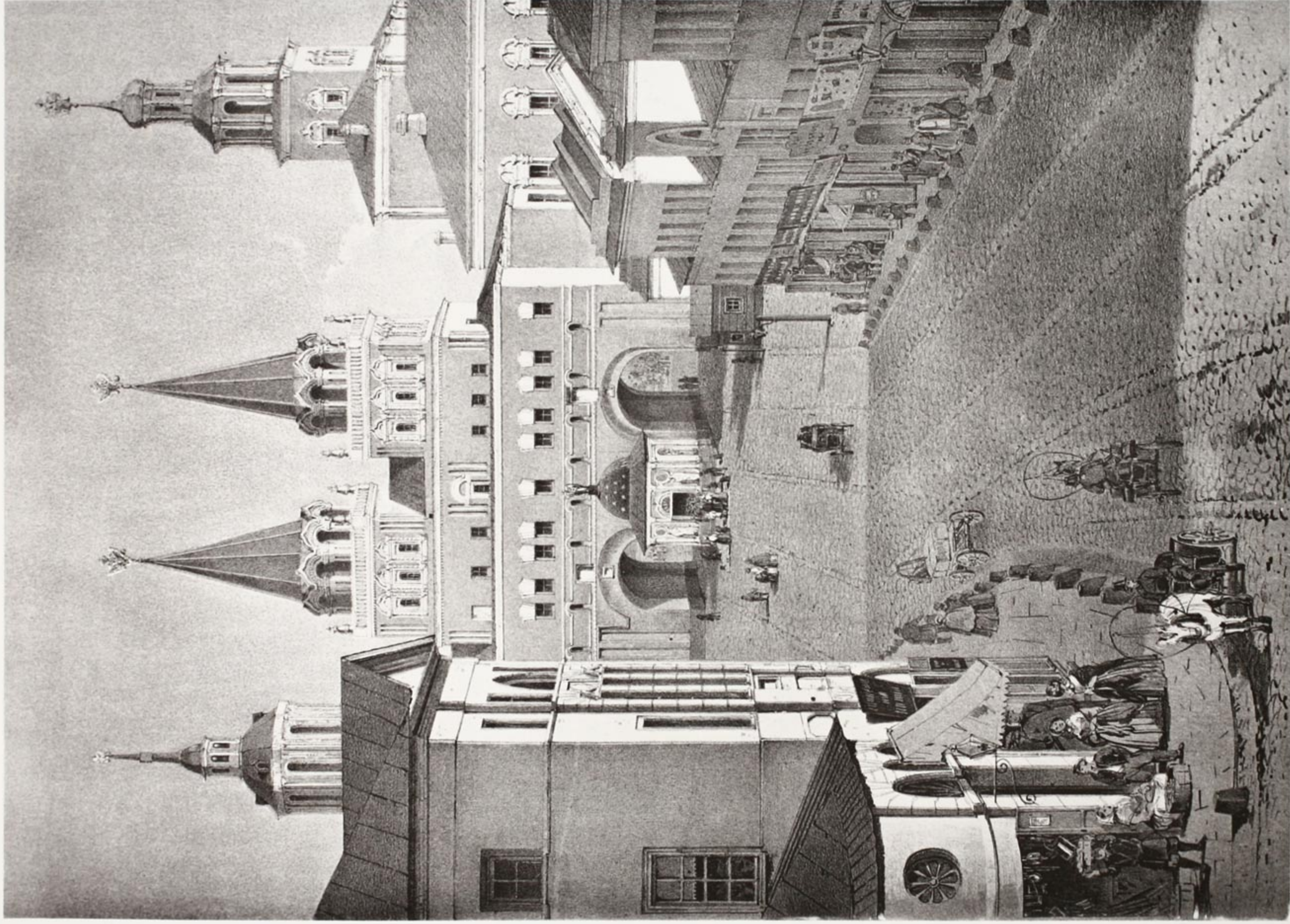

МОСКВА 1886.

Рис. Федора Шляпа, гравюра на Д. С. Мухом.

ВОСКРЕСЕНСКІЯ ВОРОТА.

(1859 Г.)

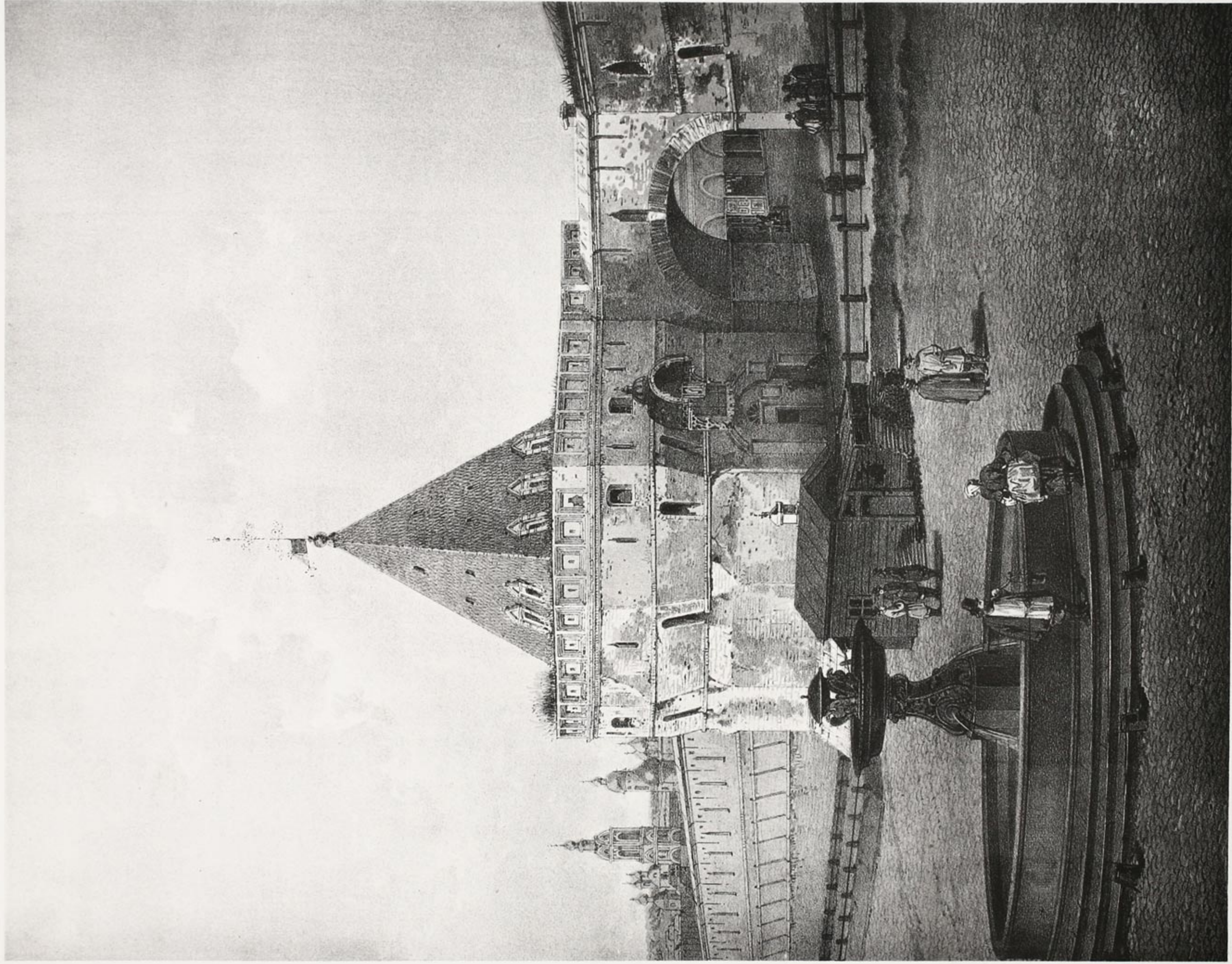

МОСКВА 1886.

Рис. Губерн. Училища. Невзоровъ и Ш. въ Москвѣ.

ВАРВАРСКІЯ ВОРОТА.
(1859 Г.)

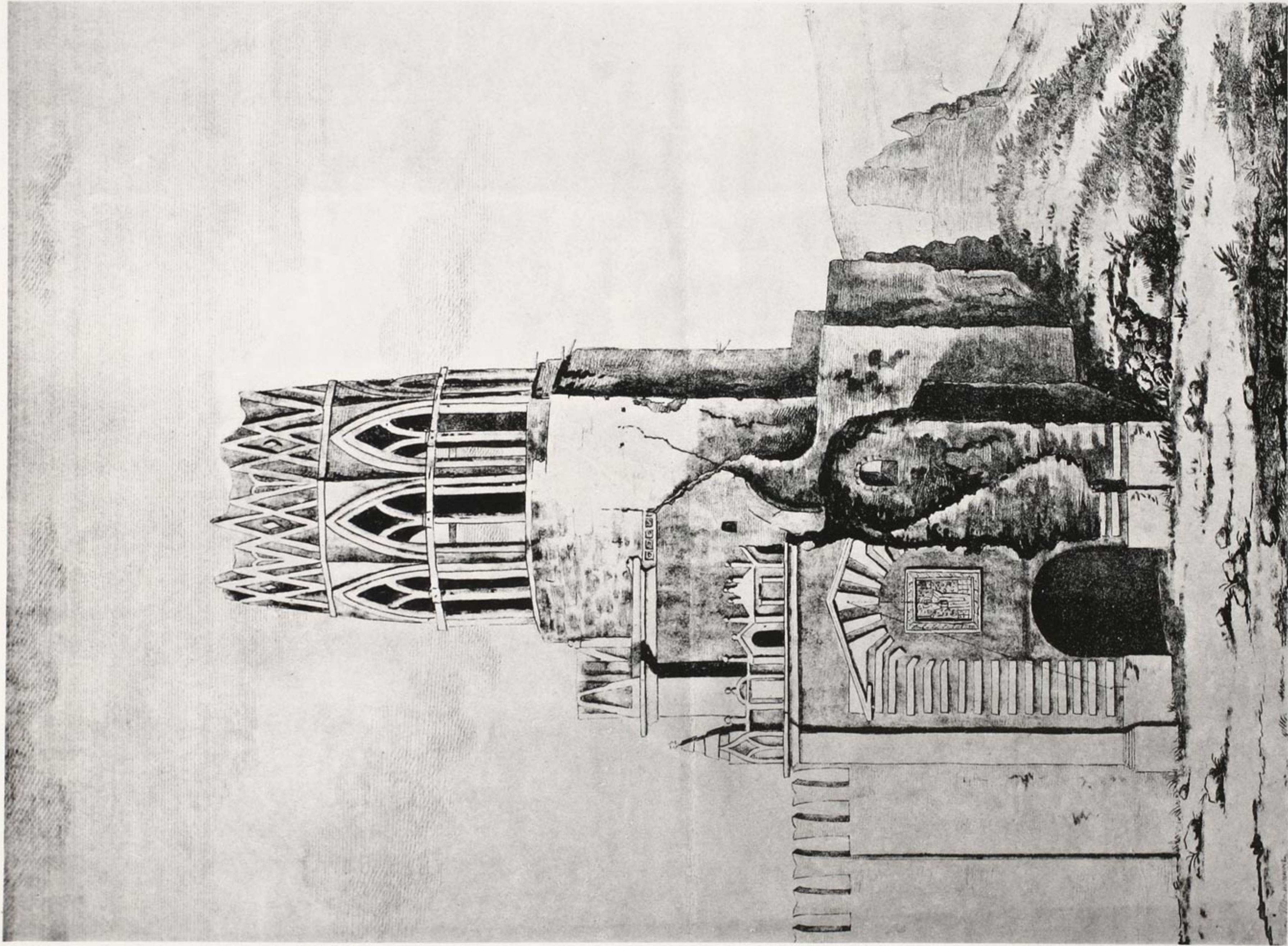

МОСКВА 1886.

А. И. Шубертъ

НИКОЛЬСКІЯ ВОРОТА

(11 ОКТЯБРЯ 1812 Г.)



МОСКВА 1886.

Възв. Губерн. Училища. Набросокъ и т. д. Москва.

СТАРОБРЯДЧЕСКІЙ ПРЕОБРАЖЕНСКІЙ БОГАДЬЛЕННЫЙ ДОМЪ.

(1825 г.)



МОСКВА 1886.

Рис. Федора Шопра. Гравировка Н. В. Мухом.

СТАРООБРЯДЧЕСКОЕ РОГОЖСКОЕ КЛАДБИЩЕ.

(1833 г.)



МОСКВА 1886.

Рис. Губина Шерра Кавалера и К. в. Москва.

ЕВАНГ.-ЛЮТЕРАНСКАЯ ЦЕРКОВЬ СВ. АП. ПЕТРА И ПАВЛА

ВЪ КОЗМОДЕМЬЯНСКОМЪ ПЕР. БЛИЗЪ МАРОСЕЙКИ

(1835 Г.)



ВИДЪ КРЕМЛЯ ИЗЪ-ЗА МОСКВОРЪЦКАГО МОСТА.

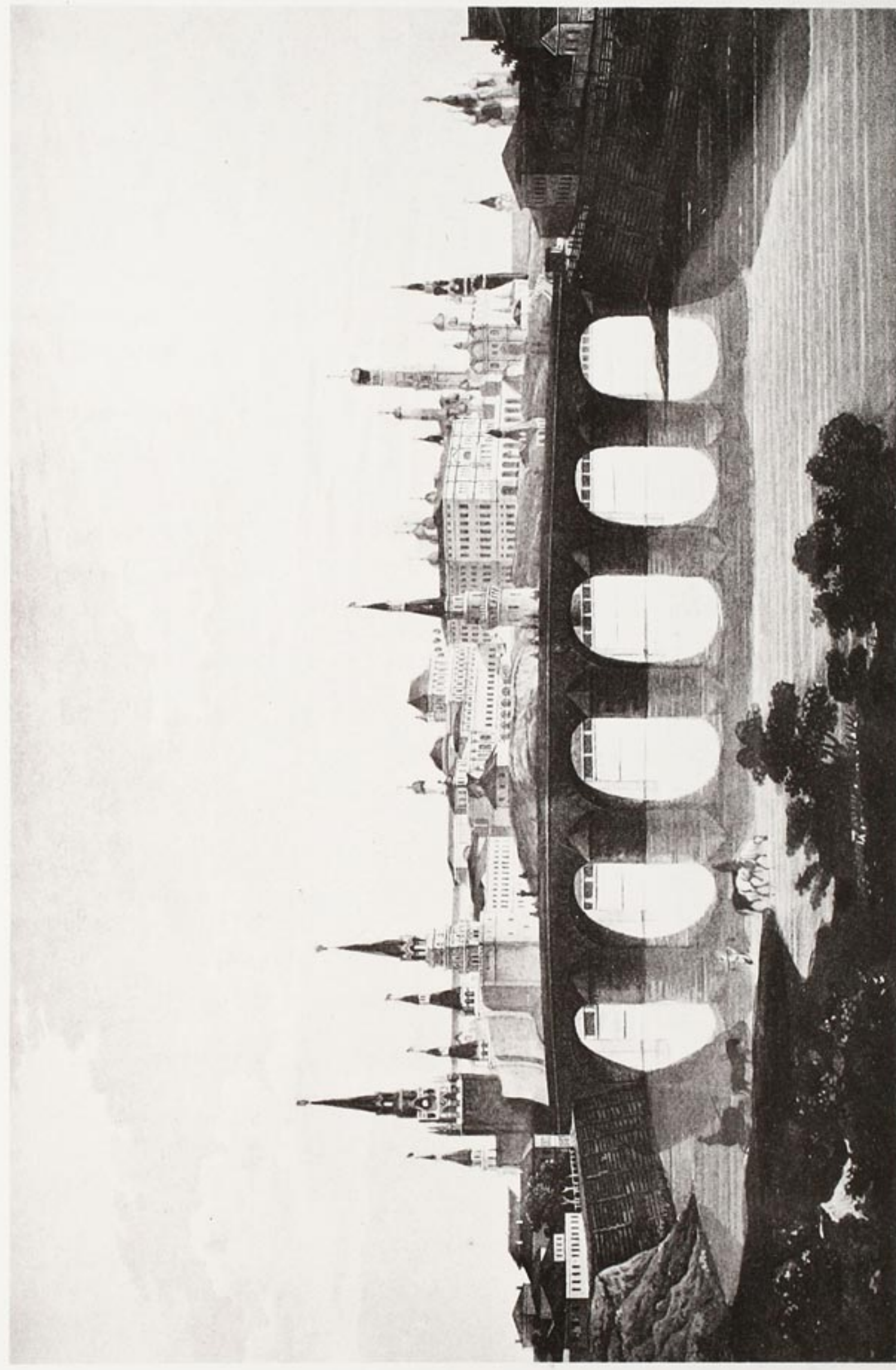

МОСКВА 1886.

Вън. Живопись Школы Живописи и Рисунка.

ВИДЪ КРЕМЛЯ ИЗЪ-ЗА КАМЕННАГО МОСТА.

(1823Г.)



ЦАРСКАЯ ПЛОЩАДЬ ВЪ КРЕМЛѢ.



МОСКВА 1886.

В. И. Суриков. Москва. Кремль и Сенатская площадь.

СЕНАТСКАЯ ПЛОЩАДЬ ВЪ КРЕМЛѢ.

(1823 Г.)

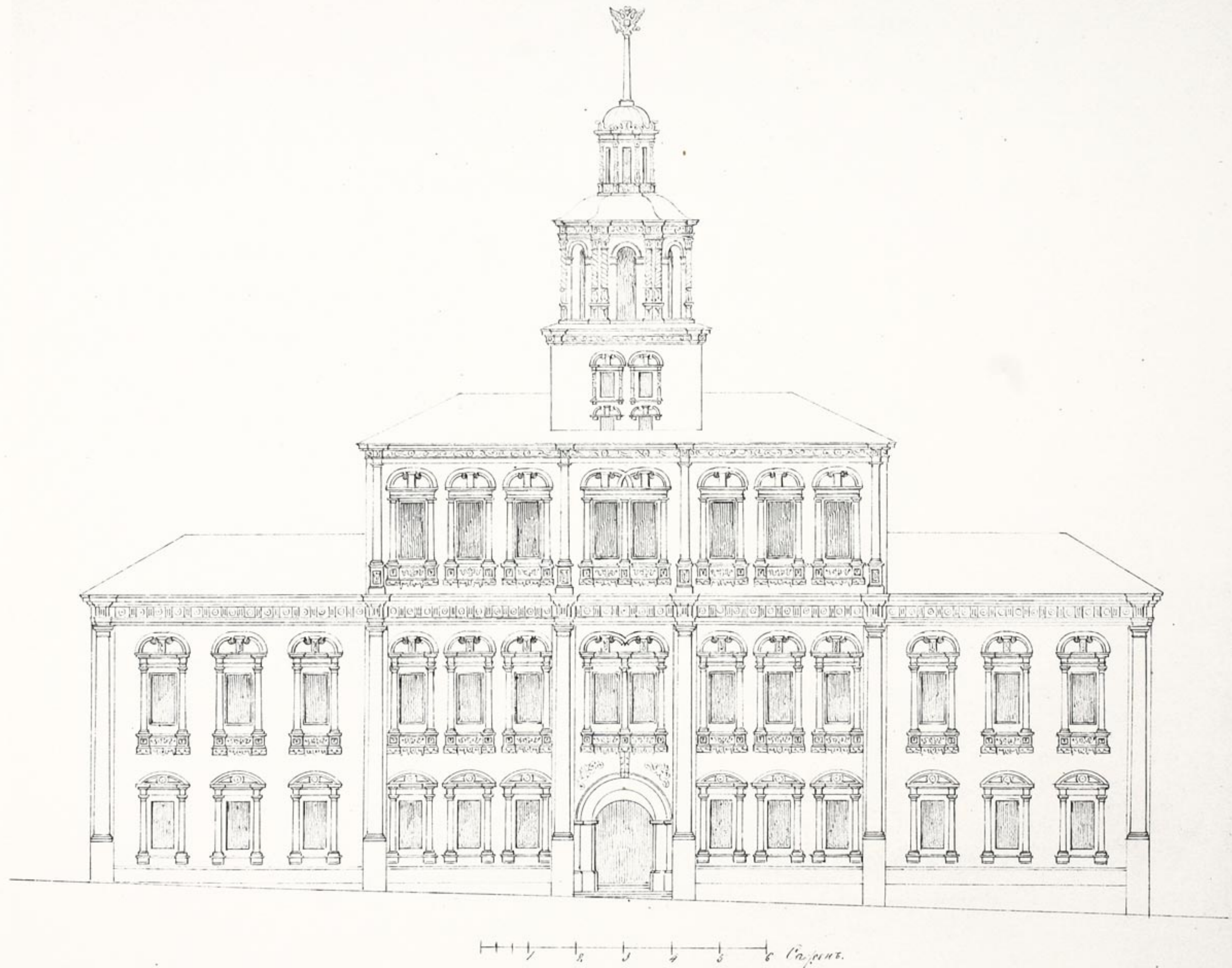

МОСКВА 1886.

Рис. Губера Шерра. Издательство в П. в. Москва.

ФАСАДЪ ЗДАНІЯ ПРИСУТСТВЕННЫХЪ МѢСТЪ

(ПО ПРОѢЗДУ СЪ КРАСНОЙ ПЛОЩАДИ КЪ ВОСКРЕСЕНСКИМЪ ВОРОТАМЪ.)

(ДО 1874 Г.)

*Рисовъ Служу
Его Императорскаго Высочества
Государя Великаго Князя
МИХАИЛА ПАВЛОВИЧА,
на Воскресенской башне Крымскаго
Трессу.*

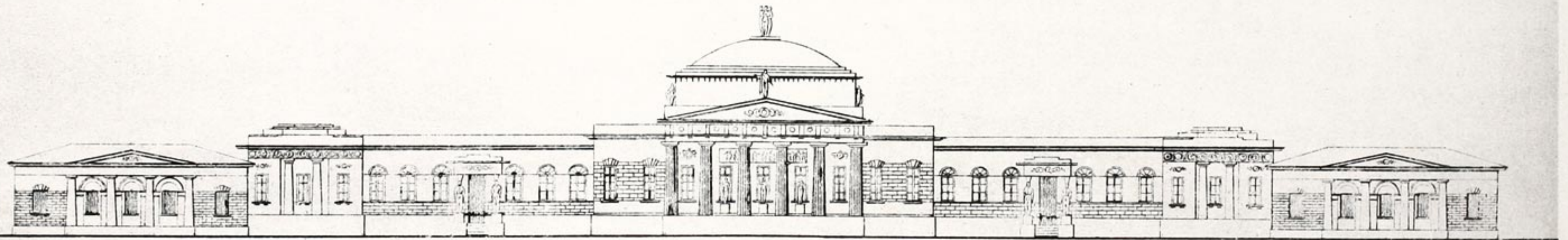

1 2 3 4 5 6 7 8 9 10 Сажени

МОСКВА 1886.

Николай Фадеевич Шерер, Копистинъ и Др. въ Москвѣ.

БЫВШІЙ ДВОРЕЦЪ ВЕЛ. КН. МИХАИЛА ПАВЛОВИЧА.

(1832 Г.)

ИМПЕРАТОРСКАЯ

Судейная Палата
в Кремле

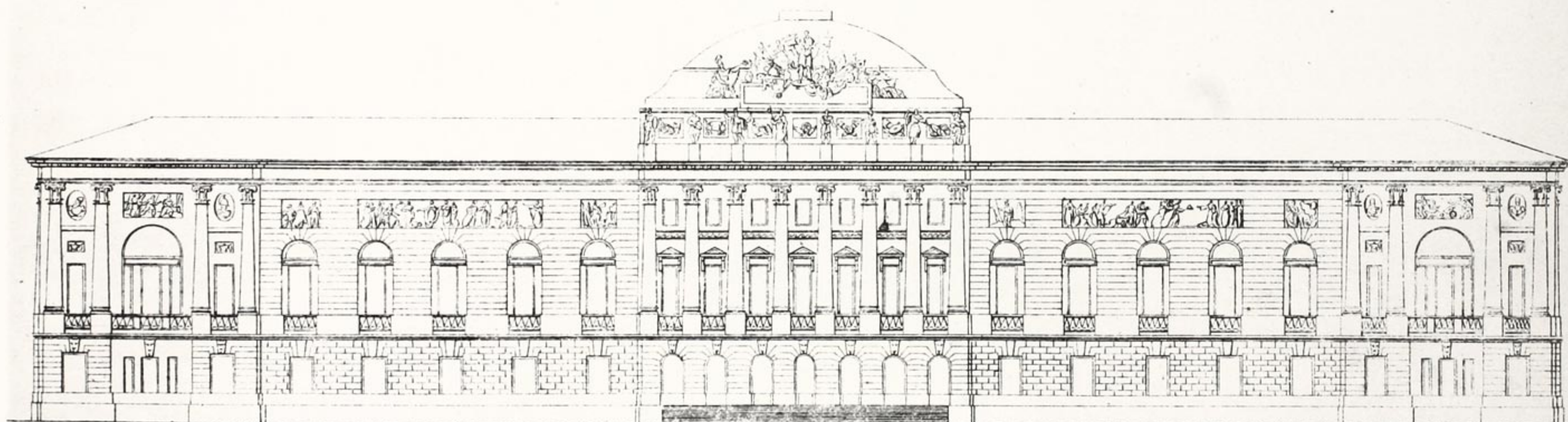

МОСКВА 1886.

Вост. Институт Шерера, Кавказский и К. в. Москва.

БЫВШАЯ ОРУЖЕЙНАЯ ПАЛАТА (НЫНЬ КАЗАРМЫ)

ВЪ КРЕМЛѢ.

(1832 Г.)

ТВЕРСКОЙ ЧАСТНЫЙ ДОМЪ



МОСКВА 1886.

Рис. Арх. Иван Шварца. Грав. Шварца.

ТВЕРСКИЙ ЧАСТНЫЙ ДОМЪ.

(1832 г.)

Пятницкой Полудейской Дели

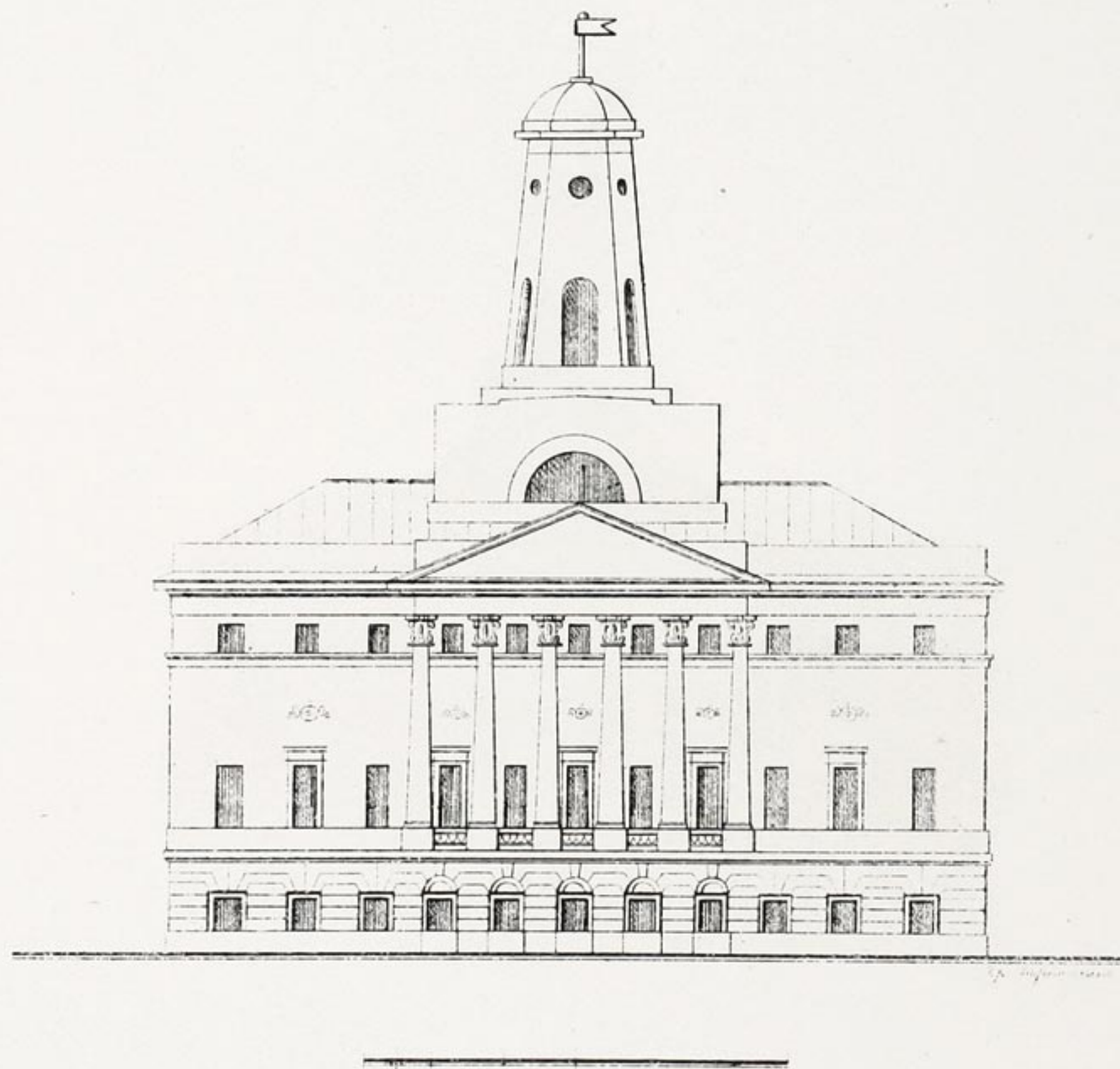

МОСКВА 1886.

Рис. Гравера Шерера. Копированъ въ М. Москвѣ.

ПЯТНИЦКІЙ ЧАСТНЫЙ ДОМЪ.

(1832 Г.)



МОСКВА 1886.

Фон-Франк-Штеппе, Хабманн и К^о. Москва.

ВИДЪ КРЕМЛЯ ИЗЪ-ЗА МОСКВЫ Р. ОТЪ КАМЕННАГО МОСТА.

(21 АВГУСТА 1839 Г.)



МОСКВА 1886.

Рисунгъ Франца Шерера. Гравированъ въ К. С. Москва.

КРЕМЛЕВСКІЙ ТЕРЕМЪ

СЪ ЗАДНЕЙ СТОРОНЫ

(11 ОКТЯБРЯ 1839 Г.).



Лит. Гриворубов.

Гр. Мясоедов.

МОСКВА 1886.



Рис. Павла Шерера. Гравированъ и Н. В. Москви.

ЯУЗСКІЙ МОСТЪ

(1841 Г.)

НИКОЛЬСКІЯ ВОРОТА.

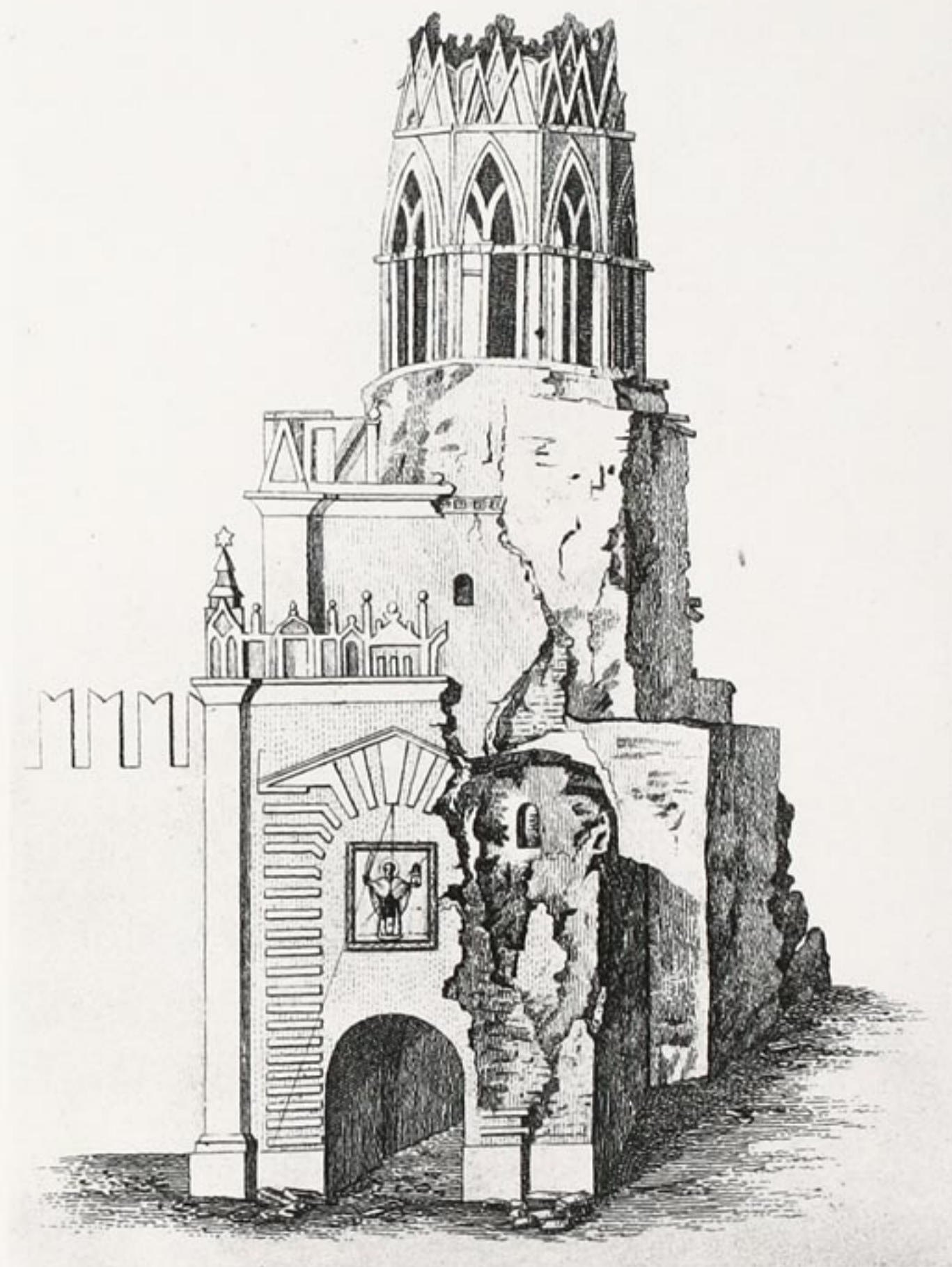
ВЪ КРЕМЛѢ.

(11 ОКТЯБРЯ 1812 Г.)



МОСКВА 1886.

Фот. Г. С. Шерпа. Набрана в К. в. Москва.

В И Д Ъ С Ъ В Ш И В О Й Г О Р К И

(ВЪ НАЧАЛЪ 1880 ъ Г. Г.)



